（第三種郵便物認可大正十一年七月二十四日）

滿洲報

發行人 王平山　編輯人 金念曾　印刷人 金慕章

（本報價目）每月一圓四角六個月七圓八角全年十五圓報費先惠郵票不收（外國除日本滿洲加郵費）（廣告刊費）一行十二字起碼一日每行一圓特別地位加倍長期者另議以上俱以現大洋爲本位日本及其他國即以日本金幣爲本位

大連市常盤町二十九番地　發行所 滿洲報社
電話 編輯部（長）七五二一三番 經理部（長）四〇二四番 社長室（長）二二六二四番
振替貯金口座（大連）三八一一二番

THE MAN CHOU PAO
29—31 Tokiwacho
Dairen, Manchuria

昭和八年十月十八日

何應欽通電各方面
方吉兩軍已投降
容納勸告提出和平解決條件
離開軍隊即赴天津

方吉問題解決後軍事分會委員長何應欽於十六日夜對各方面發如左之通電
方振武吉鴻昌起兵逞亂擾亂北平附近已被我軍威力制服遂於今日對我前方部隊申請投降方吉兩人則離開軍隊他往目下正着收編殘餘部隊中也（十七日天津電）

方吉聯合軍接於十六日午後三時以前由現駐地若不撤退三時則以飛行機大砲與以大擧爆擊之日本軍之最後警告而一方於十六日午前自北平出發於午後達西辛莊之北平慈善團體代表劉砥泉等在同地與方吉兩氏會見極力勸告和平故遂於十六日午後三時在馬家營之商震軍司令部承認和平解決原則申請解散軍隊矣至此方吉兩軍之解決完全告一段落

投降時方吉兩人提出之條件爲
一、願對衛隊二百餘名與以衣服及解散費
二、軍隊由中央收編
三、方吉兩人外遊願與以名義與旅費

對此商震以電話與何應欽交涉之結果
一、對衛隊支給五千元
二、軍隊方振武較之將領李德新統率集中於東西杜林莊以待改編
三、絕對保證方吉兩人之安全就外遊費目下向中央請訓中

故方吉兩氏已表滿足之意於午後四時半乘第一百四十二師之汽車三輛向天津去矣將暫住於天津法租界之吉鴻昌宅以待政府撥發遊費云（十七日天津電）

恐因方軍發生問題
兩少佐曾斡旋
華軍停攻保障方等安全

方振武於順義高麗營間路協定線向關東軍與中國軍挾擊一方中國軍之第八師亦對關東軍之陣地因此恐此處發生問題乃派遣柴山矢野少佐一行向關東軍華軍方軍間斡旋使中國軍中止攻擊並使方振武等退出保障方之生命預料最近當能解決（北平電）

煽動日俄開戰
德國的惡辣陰謀

據來自歐洲之情報德今脫退國聯各地外交界起一大波瀾於種種臆測之中有日俄國交斷絕之宣傳據法國新聞之暴露德以日俄開戰之時期尚早乃試凡有煽動企圖使日俄兩國戰爭而抱此惡辣的陰謀國聯今已極爲狼狽後悔日本脫退聯盟云（國通十七日東京電）

實行增兵計畫戰鬪
俄機連日飛翔
奉天省人於北滿之見聞

北滿國境方面之形勢頗稱險惡據因商事赴該地之奉天城內李某於十五日晚歸奉陳述在北滿方面之所聞目下哈爾濱爲中心及其他各處有種種流言蜚語該地之主要機關均極秘的活躍中又據確實之情報云滿蘇關係日漸惡化故北鐵從業員中已有不穩計畫沿線居住之俄人受本國政府命令調查沿線爲中心百哩之地形（小河鄉村井戶高低）及日滿軍警之移動並關於沿線官舍等事必須詳細報告猶命赤衛軍將齊塔哈巴勒夫司庫奧木司庫布拉哥也海參威等處之大軍團實施增員計畫戰鬪並有赤俄飛機連日飛翔於滿日俄國境上空由此可知赤俄似有何等構成大體亦可豫想也

南京行政院令
解釋出版法

青島訊、市府現准內部咨、以准行政院令、因奉國民政府轉准中央執行委員會函、以漢口特別市黨務整理委員會呈、爲轉請解釋法院制裁新聞紙編輯人或發行人、是否適用普通民法、抑適用出版法、祈核示等情一案並經解釋、查報社及通訊社、係根據出版法之規定手續、聲請登記而成立、故新聞紙之編輯人、非因個人行動有違犯普通民刑法規定、以及違犯出版法第十九條之限制、依照同法第三十五條之規定、得依其他較重之法律規定處罰外、其餘凡有違反出版法之處、各級法院自應依照出版法之規定處置不得引用其他法律、以爲制裁云云、除分別咨令外、應咨請查照等情聞市府准咨後已飭屬知照

灤榆薊密兩區行政
督察專員公署
辦事細則共十五條

北平消息、河北省行政督察專員、擬議已久、迄未實現、政整會委員長黃郛、前次赴廬、曾與河北省政府主席于學忠會商此事、當決定分設灤榆區薊密區督察專員各一人、其專員人選、定爲陶尚銘殷汝耕二人、至專員公署組織章程、前由河北省民政廳草擬後、因條文不甚適用、曾經一再修改、現已由河北省府呈政整會轉呈行政院備案、政整會方面、六日已將委任令文辦妥、定七日即行分送陶殷兩專員、陶現在北平、殷尚留滬未歸、政整會已電滬促其北來、玆將專員公署辦事細則、覓誌如下

第一條、本細則依行政督察專員條例第十五條制定之
第二條、河北省於灤榆薊密兩區、各設行政督察專員一員、除法令別有規定外、依本細則辦理
第三條、前條所指定二區、以左列各縣局爲管轄範圍
（灤榆區）灤縣、昌黎、樂亭、豐潤、遷安、盧龍、撫寧、都山設治局、臨榆
（薊密區）薊縣、遵化、玉田、三河、平谷、興隆、懷柔、密雲、順義、通縣
第四條、行政督察專員、應執行事務如左、一、關於督察所轄各縣之行政事項二、關於通常涉外事項、三、關於協助地方救濟事項、四、關於督促各縣清鄉事項、五、省政府交辦飭辦事項
第五條、專員對於本督察區內、遇有通常涉外事件、得相機處理、但事關重要者、應隨時分呈政務整理委員會及省政府核辦、其他地方行政事件、應隨時呈報省政府查核、其重要者、呈由省政府轉報
第六條、專員對於本督察區內駐防之保安隊長及各縣地方警團、有指揮節制之權
第七條、行政督察專員、以簡任待遇、由省政府呈請行政院駐平政務整理委員會派充之、並由委員會呈請行政院備案
第八條、行政督察專員、得於不背中央及本省法令範圍內、擬具剿匪清鄉救濟等辦法、呈由省政府核准施行
第九條、行政督察專員、對本區內非主管事項、認爲有應興應革之必要時、得向省政府或主管廳建議
第十條、行政督察專員、對所管各縣局及保安警察隊長行文用令、對省政府及各廳用呈、餘以公函行之
第十一條、行政督察專員、對本區域內主管事項、認所屬人員辦理不當或違法失職時、應隨時開具事實密報省政府或主管廳核辦
第十二條、行政督察專員公署、設職員如左、秘書一人、薦任待遇、由行政督察專員呈請政務整理委員會委派、署員一人至三人事務員二人至六人、由專員委用、分呈政務整理委員會及省政府備案、書記二人、由專員委用、行政督察專員公署爲督察便利計得隨時移轉並分呈備案
第十三條、行政督察專員、每三個月應輪流赴轄區巡視一次、並將巡視情形、呈報省政府查核、凡遇重要事件、並應分呈政務整理委員會查核、巡視程序及方法、得依各省民政廳巡視章程之規定、其巡視旅費之支給、依本省出差旅費之規定、不得受地方迎送之供應
第十四條、行政督察專員因事請假、或不能執行職務時、由秘書代理、並分呈備案
第十五條、行政督察專員、每日辦公時間、由各該專員自行分呈備案
第十六條、行政督察專員關防、由政務整理委員會依照國民政府頒發印信條例刊發之、並呈報行政院備案
第十七條、行政督察專員公署經費預算由省政府另定
第十八條、本細則自公布日施行

滿俄水路會議
十一月初於海蘭泡開會

據十六日菱刈駐滿大使致外務省之公電決定黑龍江航權問題之俄滿水路會議其內容爲國際協定且事實上爲蘇聯承認滿洲國各方面皆予注目於本月下旬兩國委員參集後十一月初當於黑河對岸海蘭泡行第一回會合雙方出席委員現亦經確定云（國通十七日東京電）

德擧行總選擧之結果
獨裁制即將完全確立
興登堡必決辭職但欲迎威廉
結果不免由希特拉兼攝元首

因軍備均等案被拒絕而憤慨斷乎實行脫退國聯之德政府決於十一月十二日擧行總選擧對脫退國聯之內治外交政策求國民總意之審判然於德全國確立一頭專制之國粹黨政權於總選擧亦不承認他黨之候補者總選擧之結果再歸國粹社會黨之壓倒的勝利已爲既定之事實然總選擧之結果全國民如顯著支持政府則自國粹黨政權確立以來久居虛位之興登堡大總統必決意辭職希特拉首相即可名實俱爲德今國之統治者而於總選擧時德共和國大總統之地位必行取消於取消後德共和國之元首將更定如何之職制刻尚未明但興登堡氏意向自欲迎廢帝威廉二世爲元首然國粹社會黨對帝制復活無何等之熱意爲周知之事實結局或由首相兼攝共和國之元首

德國雖決定退盟
尚未公式通告
國聯尚存一縷之望

德國政府雖已決定脫退國聯然對國聯事務局尚未發公式之通告因此事實似可推翻其決意國聯側尚存此一縷之望一方意首相莫索里尼對使希特拉氏之心情平靜且合理的似爲個人的努力云（十七日日內瓦電）

土肥原少將
榮轉關東軍司令部附

於滿洲事變當時以奉天特務機關長而縱橫活動之現任廣島第九旅團長之土肥原賢二少將今次榮轉關東軍司令部附事已行內定將再於滿洲發揮其手腕定於廿一日頃赴任（國通十七日東京電）

有吉日使北上
滯平一月再行返滬

據上海電有吉公使於十七日自上海北上此以國民政府對日態度略爲安定而黃郛亦懇請協力故出而監視華北現狀約留平一個月而後返滬云（國通十七日東京電）

于芷山抵門司

陪觀陸軍大演習之滿洲國武官于芷山將軍以下二十一名於十七日乘於門司入港之香港丸抵日而一行定乘於午後一時出帆同船由海路東上（國通十七日門司電）

承認滿洲國
必先行解決
德駐哈國粹黨代表談述
退盟後對遠東問題態度

德之脫退國聯今後對遠東問題將出以如何之態度成爲一有興味之問題德國國粹社會黨代表駐哈之史爾埃氏談云脫退國聯立於自由立場之德國對遠東最重要問題之承認滿洲國問題當必先行解決德之對滿貿易惟自滿赴歐之大豆大部分輸入德國而德之雜貨類則輸入滿洲輸入超於輸出不遠或將開始締結通商協定之交涉現希特拉內閣首腦者皆對日本抱非常好感日德關係於此機會當又接近如承認滿洲國等國內當無反對者

土岐政務次官
過連乘輪東歸

陸軍政務次官土岐章氏、爲熱河各地視察、曾得到極大科學的收穫、氏於十二日、爲在新京列席滿蒙學術調查團、擧行解散式、於二日自東京出發、經由朝鮮至新京其間以承德爲中心、乘飛行機視察熱河全般、更赴哈爾濱視察北滿之近況、畢於十六日午後七點、鳩車抵大連就歸京之途、下車後由八田滿鐵副總裁、杉本秘書小山貞知、其他多數之迎接、直到大廣場之大和旅館、再由海路歸國云

警隊赴二區
海城胡匪蠢動

警務當局鑒於岫海毗連之處胡匪又有蠢動之模樣警務廳局長深恐若輩乘機竄入我境危及鄉民特於月之十六日急調住海青灣之警務分隊長莫德才帶騎兵卅名馳赴析木城協同中隊長金殿樞嚴重防範當局對於保護治安可謂無微不至矣

九台並無百斯篤

九台縣近月以來氣候乍寒偶一不愼易罹時疫由疫而亡者頗多玆據醫者報告雖屬時疫尙無傳染性確非虎疫望社會人士注意云

今日出版三大張

本報發刊 崇德彰善錄徵稿啓事

敬啓者竊惟吾滿俗尙質樸嚮爲世所稱道在此古風未泯之邦三千萬官民士庶之中 或施仁發政爲宦海之循良或處世立身有頌聲於鄉里堪許爲德行美備之君子者自均大有其人今日政治既在王道主義之下德行一端又居孔門四科之首其應使芳輝永播幽光發揚者固矣而樂善好施扶危濟困本已飢已溺之懷傾活盈萬盈千之生命熱血高風亦同屬不可湮沒即如建國初期萑苻未靖民衆遭逢離亂慘狀筆難盡述各地慈善家及時奮起踴躍輸將努力救恤其功績之昭著與以德行見重之英賢兩相並美實各具不朽之價値提倡度理均有特書之必要本報鑒此因決定刊載崇德彰善錄專爲立德諸彥及慈善大家徵求事蹟逐次錄登報端將來並須編訂成書用期竹帛垂名傳諸後世永爲德育之金鑑焉所望各界人士不吝贊助擧其所知對日寄稿不勝企幸之至玆並訂徵稿簡約如左

簡約

一、本錄所載限於德政昭彰之循良德行美備之賢士扶危濟困之慈善家其事蹟確可光耀簡冊値得特書者
二、各界人士均可就其所知之具有前項資格者紀述事實寄稿推薦以備採登
三、推薦人於寄稿同時須並寄被推薦者之照片一張俾資製版刊載
四、來稿必須文義通順字跡清楚
五、推薦人現在之通信地址及眞實姓名於寄稿時亦須通知本報以昭鄭重並便於必要時之詢問調查但並不揭載
六、寄來之原稿及照片無論登載與否恕不發還
七、寄稿信面請書『大連市常盤町廿九番地滿洲報社崇德彰善錄編纂係』收啓或向本報各地分社寄稿亦可

注意

倘將製版費等繳於分社或代派處時須索取臨時領收證而後於五日以內未收到本社之正式領收證時須速通知本報經理部

新京北門外
龍驤汽車行
日滿電話二一六三一番號

競賣廣告

小麥粉（滿品）紅綠印五千袋
現品 埠頭構內九十號倉庫內
看貨 昭和八年十月十八日午前中
競賣期日 昭和八年十月十八日午後二時
保證金 壹份金貳百圓現金現場授受
競賣場所 埠頭構內九十號倉庫

分爲數份競賣

大連海務協會內 字和始

緊要聲明

啓者敝號於普蘭店開設營商因與瓦房店福源長字號相同但兩造並無絲毫關係向後若有往來信件及其他種種務望各方貫徹了解以免誤會特此敬謹聲明

普蘭店同仁街八十三番 電話一四四號
雜貨商 福源長 主人于明薰啓

聲明副執事出號啓事

逕啓者鄙號副執事孫豫堂君因有他就由陽曆九月六日業已出號矣向後本身不問所作何事概與鄙號無涉深恐各界未能週知謹藉報端鄭重聲明

旅順市東町十番地
雜貨商 源順東謹啓

東益泰厚記 東昇泰 緊要聲明

逕啓者於民國十四年、有忠厚堂、興善堂、六合堂、潤德堂、樂善堂、積善堂、合資在下九台開設東益泰糧棧賬業至大同二年九月二十九日休業將所有產業錢欵鋪墊營目遂日結束清楚已報由糧業公會備查在案是以忠厚堂六合堂集資委張銘閣爲經理另設東益泰厚記糧棧營業樂善堂興善堂積善堂潤德堂集資委苗萬靑爲經理另設東昇泰糧棧營業由此各辦各事兩不相干對於東益泰以前不論發生何項事件、東益泰厚記、東昇泰概不負責恐未週知特此登報聲明

九台縣 東益泰厚記經理張銘閣 東昇泰經理苗萬靑

哀啓

顯考索府君諱殿勳痛於民國十六年八月二十八日酉時距生於前淸道光廿四年八月初三日酉時享壽八十有四歲壽終正寢
妣索母劉太君痛於民國四年六月二十六日卯時距生於前淸道光廿二年正月初四日午時享壽七十有四歲壽終梨樹縣差次不孝等親視含殮即日遵制成服浮厝於梨樹縣吉壤祖塋之側今特擇吉期謹迎慈柩旋里祖塋合葬不孝遵制反服修經成主叨在
戚友寅世學鄉
誼倘蒙賜唁存歿均感哀此訃

謹擇
陽曆十月二十八日修經
陰曆九月初十日開弔
陽曆十月二十九日家祭
陰曆九月十一日發引
陽曆十月三十日成主
陰曆九月十三日

孤哀子索景淸率子秉成政泣血稽顙
降服子景新泣稽顙
服侄景福元祥泣稽首
族繁不及備載

弔唁處 奉天馬路灣開礦務局索宅 田莊台街、德勝和
喪居 營口縣田莊台礠子坊本宅

聞

恕訃不周

顯考德壽徐府君慟於大同古曆癸酉年八月二十五日亥時壽終享年七十有四謹奉慈命擇於古曆九月初二日啐經初三日啐經開吊初四日辰刻發引安葬哀此訃

孤子徐慶洪祥瑞泣血稽顙
齊衰期服孫振澤濱汶清河渭洛宇泣血稽顙

喪居大連市外老虎灘五二番通唁處老虎灘事務所電話四四七五 建德號電話二二一八七番

聞

第四次之五相會議 外軍意見似一致

外相開陳對列强外交策意見 陸海兩相重論國防第一主義

第四次五相會議於十六日午後二時十五分繼續前次開會、茲注具覆、以供參考爲要中正 就國防與外交之調整交換意見、先由廣田外相報告德國脫退國聯之經過、繼而關善處由此所生之影響及對列强外交策開陳意見、乃以因日本不能由歐洲諸國之抗爭而生何等根本的變更、故此際對歐洲之情勢於施其深注意之同時須採取和平的外交工作方針、對此荒木陸相大角海相重述國防第一主義方針、會議乃入於正途而行審議、大體外務軍部之意見似爲一致、於下次二十五日第五次會議將達結論、依此於該會議若意見一致時、亦定於廿一日開臨時閣議報告於全閣僚、若意見不一致時亦定於次届會議使之截止、如斯於五時廿分散會矣（國通十六日東京電）

改革省制研討

統一事權節省經費 蔣電各省主席磋商

南京訊、蔣前擬定刷新縣政四項方針、惟省政不加整飭、難收刷新縣政之功、以現行省府委員制流弊迭見、擬改省長制、先實行省府各廳處合署、頃特電詢豫鄂陝甘皖浙贛、等省主席、具意見呈覆、各供參考、覺得原電如下、（衙署）查現行省府委員制實施以來、流弊迭見、故中正於第二次內政會議即列擧其失、而三中全會提案亦有主張改用省長制者、刷新改善、誠爲急務、頃據湖北張主席以奉令裁減省廳冗員、增加縣政經費、來電陳覆意見、略謂、縣政爲省之一部、如省政不加整飭、亦難收刷新縣政之功、而現行省制根本改革、既非旦夕可竣、爲取便利施行計、省府各廳處似可於現制之下、先行合署辦公、一切文書、皆以省政府名義行之、各廳處主管事項、由各廳長副署、則各廳長上對主管部與省政府、下逮各縣及廳處相互往來、層轉文件、悉皆省去、準以備此、人員經費、自可節其半數、就鄂論、省總經臨各費全年可省五十餘萬元、適當全省縣政經費支出之半、此制果行、上之省府有意志統一之效、下之各縣無政令紛繁之苦、廉隱既加、情感易通、又不僅節省經費而已等語、當覆以現在省制及各廳處間處理文書、發布政令、隔閡矛盾、重複濡滯、幾成通病、實有徹底改革之必要、合署辦公、當能加以相當之矯正、自不容疑、惟蘇豫兩省現方試行此制、成效尙未大著、而事實之困難亦有亟應預爲考慮者、例如省會中是否有能容納省府及各廳處於一堂之分署、尤爲先決條件、如其無之、亦祗能集合各廳處之主管人員、日詣省府承値、或一切文件、悉由省府總收總發而已、由前言之、省府與各廳處之間、依然各地各辦、其散漫無約、淆混不淸、正類今日軍委會與軍參訓監各部院之關係、殊無足稱、由後言之、集各廳處之文書、悉由省統收、分辨之後、槪須主席核行、廳長副署、一人之精力時間有限、能否肆應裕如、亦屬疑問、如認眞鉤稽、將多所積壓、反有欲速不達之虞、倘草々了事、隨同劃諾、則行政監督之作用全失、凡廳處所爲命令處分之不當者、主席均不能再行中止或撤廢之、無法以濟其窮、且一省政務、較之中央一部、尤爲繁雜、向例部中之同署、如所屬機關較多者、爲便利事務之指揮起見、類得發布署令、不必事事請示於部而後行、則各省之廳令、恐亦不能完全廢止、即四廳之中、民財與建教之情形亦各有不同、意此諸端、均宜妥爲規劃、詳加釐訂、方易見諸實行、而免滋流弊、仍請再加考慮、分別解答具覆、以憑核辦等語、事關改制、允宜集思廣益、從長討論、兄等皆身主省政、或已試行合署辦法、箇中利弊、審試必至親切、上述各項困難、應如何補救、或另有其他更善之辦法、足以掃蕩現在隔閡矛盾重複濡滯冗雜混濫之諸弊、統希公開研究、分別

於旅順要港部新設航空隊

日海軍以軍令公布

日海軍於十六日以軍令改正海軍航空隊令於旅順大湊兩要港部新設航空隊、而於大分縣之佐伯灣亦將新設航空隊云（國通十七日東京電）

軍縮一般委員會 已取決休會案

休會至廿六日幹部會提議

軍縮一般委員會於十六日午後四時開會對將軍縮一般委員會休會至二十六日之幹部會提案取決矣（十七日日內瓦電）

新省二次政變原因

宮碧澄談

南京訊、新疆駐京代表宮碧澄談、日前傳新疆省軍被馬仲英軍擊退、至塔城待援、但最近劉文龍盛世才迭電中央、均未提及、本人亦詳探最近事件、原係馬仲英駐省代表姚治平等、以省委及各廳長業由中央委定、欲乘省府各委就職伊始、部署尙未就緒時、擴充馬之勢力、特勾結督署衛隊譁變、經省方探知內情、將姚等拘留、馬因第一步計畫不能奏效、復派其前師長黑鷹勾結各地纏回、圖擾搭城、劉盛爲制止暴動計、已定本月十一日出兵討伐、以安閭閻

李際春告奮勇 願協同剿匪

昌黎訊、李際春所率領之戰區、保安隊一部、定十五日開抵灤東、協同剿匪、留北塘之新編保安隊、亦定十五日前東開、但股匪收編之呼聲亦頗盛、劉希哲下午一時赴梁各莊、視察前方防務

唐山訊、灤東匪患猖獗、戰區雜軍編遣委員長李際春、自告奮勇、願調所部戰區保安隊、開往灤東協剿、業經商得冀省府同意、于十一日派隊二千由唐山出發、乘北寧車輸送至灤東、轉向撫寧方面開拔、一二日內即對撫寧之股匪、實行協剿、

又秦皇島訊、灤東股匪匪首戚文平、在秦行動極活躍、近日在秦埠街頭、並發現所謂中華民國華北國之怪布告、措詞荒謬、絕無僅有

川局安危惟在剿匪 防區不易打破

民窮財盡匪得蔓延 何成濬對川局觀察

漢口訊、何成濬十二晨由川乘輪抵宜昌即轉郵機飛漢、下午四時到達、據談、川匪近甚猖獗、竄擾十一縣縣城、被陷者亦五六縣、軍隊因給養困難、地方亦徵發殆盡、匪得乘機蔓延、此次劉甫澄（湘）在蓉就職、各將領除劉存厚外均在省、對剿匪計劃已商定、最初計畫爲各軍共出兵卅二旅、現決先出卅二個旅、剿匪則擬籌四百萬、現劉之精銳部隊王陵基范紹增等部、均已調集前方、匪勢當不難稍殺、劉文輝部尙有人七八千槍五六千、尙在雅安一帶、一時恐不易消滅、將留少數部隊、加以防守、聽其自生自滅、餘均抽出剿匪、川局一般極凋敝、財政尤困難、目前惟剿匪最爲川局安危關頭、其他打破防區統一財政、殊談不到、因各軍軍費擴充、而收入有限、徵論劉甫澄無此意、即各軍請其統一支配、恐亦無能爲力云

重慶訊、劉湘部已陸續出動、鄧錫侯部向照化廣元一帶開拔、劉湘部許張兩旅、由三匯向匪方警戒、所有封鎖匪區計劃、由綏撫委員會負責辦理、劉湘昨電平（上略）赤匪日前進犯營山、守兵倉卒應戰、不免稍受挫折、現經本軍許周張三旅、星夜增援、先頭部隊已到達渠城、並在渠河南岸一帶布防、其他剿匪各軍亦已陸續出動、匪勢窮促、無力突出、短期內決可併力包剿、不難澈底肅清之也、特聞劉湘眞印十一日

內黃即將赴蒙

各盟旗代表集貝勒廟開會

南京訊、黃紹雄九日晨由滬返京、即到部批閱公事、旋訪各要人、商赴蒙宣導事聞黃擬於十五日左右、偕趙不廉北上赴蒙

又訊、蒙古各盟旗駐京代表吳鶴齡等六人、九日晨赴行政院謁汪、呈齎蒙古到京各項電報、內一電係由盟長於八日假班禪無線電與由貝勒廟發出、大意謂內蒙各盟旗代表已有三十餘人齊集貝勒廟、擬擧行會議、內有擁護黨國、下求得自治權之語、盼中央迅派員前往領導、外傳蒙人反抗中央等說、證明殊非事實云

班禪駐京辦事處息、頃得班電、刻已離百靈廟赴依盟講經宣慰

又訊、汪院長因內蒙各王公請求自治、特於九日下午四時在勵志社召旅京蒙人茶會、詢問眞相及意見、並邀請熟習蒙情之中委及各要人作陪、到戴傳賢、褚民誼、黃紹雄、趙不廉、葉楚傖、石青陽、白雲梯、克興額、恩克巴圖、黃慕松等、旅京蒙藏班及行政班學生、共二百餘人、由汪主席報告、首述政府對自治之推行、向不忽視、惟日前華北局勢嚴重、如推行自治、當先解決一切先決問題、方不致發生困難、故中央對此不得不考慮週詳、次述中央對內蒙眞情、亟須明瞭、擬先派黃紹雄趙不廉中委前往宣導、未請旅京蒙人發抒所見、以便政府參考決定方針、繼由黃紹雄白雲梯補充報告、內蒙旗駐京辦事處代表吳鶴齡、對最近內蒙情況報告甚詳、並聲明各王公請求自治、並無若何背景云

警隊剿匪已凱旋

雙城警察隊張大隊副率第一三七各騎分隊出發赴城西五區界剿匪在五區西南姜家窩堡之附近柳條通內與匪首九山長海吉林等接仗匪共二十餘名因警隊曉勇奮不顧身致將匪人擊斃二名打下馬六匹騾子一頭洋炮一桿逸匪鼠竄張大隊副因匪未盡獲故先將一匪首級派騎四分隊送至城內一時街中觀者如堵云

英財政進步

倫敦訊、現甫脫稿之財政部半年統計、表示英國財政之大進步、計國家半年收入爲二七五、七三六、〇〇〇磅、支出爲三二四、三二六、〇〇〇磅、不敷之數爲四八、五九〇、〇〇〇磅、以許多年來之半年短少數字較之、此爲最低之紀錄、查財政年度之上半年支出向來超過收入、因國家大宗款項須在最後一季即一月至三月之時期中方克收入也、故此半年收支差額之減少、實爲甚佳之希望之朕兆、如此後六個月國收未大減色、則財相定可在明年四月有預算盈餘、以減輕捐稅云

中國農業危機

糧食缺乏年短七萬萬擔

南京訊、某農業家云、年來農產不敷需要、仰給於外米外麥、中國穀類、據最近統計、全國出產數量、爲廿一萬五千餘萬擔、其中稻約十萬萬擔、麥約五萬五千萬擔、餘爲高粱、玉米小米、及其他穀類、至全國需要糧食總額、爲廿九萬三千萬擔、之數、短少七萬二千餘萬擔、而自九一八以來、奉吉黑熱又行獨立、在四省中之人民僅三千餘萬、而出產穀類則爲二萬四千餘萬擔、故中國糧食、愈形缺乏、總計缺短達五分之一

新渡戶博士逝世

出席太平洋會議於歸途罹病在當地入院治療中之新渡戶博士於十六日以行橫隔膜腫物手術結果不則容態遽變於午後八時卅五分逝世享年七十歲氏於文久二年生於岩手縣於明治十四年卒業於札幌農學院（北大前身）留學美德（研究農政學農業經濟學）歸國後任母校教授後爲台灣總督府技師於明治三十七年任京都帝大法科教授於三十九年任第一高等學校校長更轉任東京帝大法學部教授講殖民政策於大正八年以國際聯盟事務次長而赴日內瓦在該地活動至十五年氏最長於英文其著英文「武士道」於歐美頗博好評其他著述頗多趣味亦廣夫人爲美國人而氏於卅三年得農學博士於三十九年得法學博士於大正十五年勅選爲貴族院議員同時並爲帝國學士院會員以至今日（十七日威克托剌阿專電）

何應欽氏宴請杉村

北平訊、國聯行政院副秘書長、兼日代表杉村陽太郎來平後、曾分訪當局、作友誼應酬、軍分會代委員長何應欽於十一日午十二時假北海春藕齋設宴招待、並邀軍政各長官黃郛等作陪、至二時許始散、聞杉村定今晨、即離平赴津、預定在津勾留一日、十三日晨由津赴濟轉青島、然後由海道往滬京、再遊華南各地云

監獄僱員增薪俸

遼陽第二監獄昨奉天高檢廳轉頒司法部令着予僱員增加薪俸若干以資鼓勵蓋從前僱員之薪俸按月每月不過十餘元際此金融奇緊之時誠難維持生活今聞增薪息消精神爲之一振莫不喜形於色云

法部人事科長 蒞遼邑視察

遼陽第二監獄昨接省高檢廳來電爲司法部派人事科長赴各地調査不日當能去遼該科長覓於十三日午刻先至監獄視査一周復至地方法院地檢廳施行視査繼由白典獄長設宴西海興歡待請法院二長作陪賓主盡歡始散該科長即日買車南下續行其視査工作云

建築西倉分駐所

吉林省會警察廳穀昌廳長現以前請重修第五區西倉分所以重觀瞻而便勤務頃已奉令批准該廳遂於日前派工前往西倉積極工作云

商團已改編

編爲警察步隊

北票第六區警察署長宋甲魁氏今奉縣令將本鎭商務會附屬之商團改編警察步隊第三隊兵額三十人分爲三班現已將隊伍編制就緒但隊長一缺尙未得人云云

第五十四回 劉除叛逆闖人鳳立功 勸破情關石鳴驪證道（四）

問和尙生前不去救他、爲什麽死後搶來他的屍首呢色空和尙道凡事之不可理解者、不謂之天命、即謂之天數、天數已定豈人力所能挽回的麽、我何嘗不要違逆天數、前去救他偏巧遲到了一步、已傷了他的性命、鐵吾道凡人總有一定的運數、他是一個流血成仁的人物、說一句迷信話命中早已安排下來便是和尙早到一步、待怎麽樣你須不是一個流血的人物、便是我遲到一步、又待怎麽樣、滿奴的氣運正隆、你們的勢力再大些、待怎麽樣、你們一過了百八十年後、待滿奴的氣運盡了、他們的勢力再大些又待怎麽樣、勸你快點打消這個恢復國土的念頭罷、當初五年前、你要拜我爲師、我說這時候尙未到拜師的時候、于今事隔五年、這光景仍同在眼前一樣、美人碧血看黃土一墳歛獻憑吊、空對看白楊孤樹、洒却這一瓢眼淚、將來這塚中的枯骨、那裏是方夢蘭、夢蘭這時不在天上、不在人間、這個臭皮囊、祗當做夢蘭留下一個紀念物罷了、你這情關色網已被自然的趨勢一齊打破、何必作這兒女子態、你便從今大哭到明天、再由明天哭到後天、便哭了三年五載還能把方夢蘭哭得活過來麽、這時候正是你拜師的時候了、嗚驪聽罷、愀然若有所悲惝然若有所疑恍然若有所悟便向鐵吾叩了幾個頭道、徒弟是醒來的人願隨師傅入山修道哭是哭不出道理來、不過我想學成了道法、總該有一個作用徒弟這時心還未死、將來學成道法之後、要替我們已死的同志報仇、未死的亡命爭一口氣、師傅總該許我、鐵吾道、學道法何嘗沒有個作用、你要替已死同志報仇未死的亡命爭一口氣、你就在一念之間、已種下百年後的一番烈烈轟轟的歷史經過這一次人身後、才能超脫輪迴、說話時間、色空和尙已將夢蘭的屍身埋好、鐵吾便帶了石鳴驪、同若色空和尙到一空老祖宗那裏去了、二十年後、畢勝孫保在四川綿竹山左近的地方、曾見石鳴驪衲衣草履、對畢勝孫保說、貧道在二十年前蒙二位熱忱相待、如今貧道的道法已成、却想到你們兩位、當初做那種買賣、本爲飢寒所迫、畢竟你們轉舵收蓬、良心未泯、完全做了一個好人、此後能處處肯行方便、第一勸人不要陷落在情關色網裏、這功德日積月累、是無量、將來我們未嘗沒相見的機會、說到這裏、將那時被徐鐵吾帶到安嶺情形、告訴了他們、畢勝孫保待要問下去、雲霧眼不見石道士的蹤跡、所在兩人都依着他的話、勸化了不少作肉慾青年、如此者又十年、畢勝孫保遂將飯店的生意、却給那朋友一人主理自云入山修道不知所終（完）

神經衰弱與轉地療養

腳氣及肺病以轉地療養爲最切要此事何用再述而稱日文明病之一之神經衰弱若離開繁鬧之都會生活而到淸靜之處靜養亦非常有良好之成績近時盛行此法然患神經衰弱者之半在以上多因梅毒而起者此雖如何轉地療養亦毫無效果也

夫梅毒菌「斯比老哀他」爲非常頑固之病菌雖轉地療養係以身體之健康度佳良及抵抗力之增加亦不能撲滅此菌也故自梅毒而感染之神經衰弱非徹底治療其原因之梅毒不以爲功

筆者本諸此意敬向梅毒性神經衰弱之諸君敬告服用內服驅梅藥伯爾子丸爲最切要

但梅毒性神經衰弱自感染梅毒後經過如何度數而起耶曰依體質及病毒輕重之關係故有稍異大約感染後二三個月則顏面身體時出面皰狀之腫瘍或毛髮拔落或聲音憂啞或記憶力及判斷力疲鈍每移進二期之全身梅毒時則如前所述之神經衰弱症狀呈現焉此爲一時一刻亦不可遲誤即時服用伯爾子丸誠爲切要

荒蝕血球 可怕的梅毒菌

如玩忽之即奪生命

梅毒之初期並無何苦痛又非必臥床之症故於初期治療僅外部的症狀一時消滅而以爲痊癒竟棄置不理者甚多此即永年梅毒苦惱之第一原因也

元來梅毒一症非如此簡單而能治癒者感染之當時僅局部有豆大之硬節別無何異然一旦侵入人體組織內之最後則每日向深部侵蝕不久即能混入血液及淋巴液中而始全身週旋焉

其結果則皮膚出有面皰狀之腫瘍、頭腦混暈記憶力及判斷力疲鈍毛髮退落、音聲惡劣、心臟、腎臟、胃腸等內臟器管均能受侵故全身的障害驟而頻起惟最可怕者即頭腦被侵隨成爲魯或患麻痺性痴呆症之發狂或脊髓受侵步履不得自由或起血管障害動脈硬化因而患腦溢血及半身不隨者亦恒有之

梅毒爲何致此種種病症之原因而奏可怕之結果耶蓋因梅毒菌斯比老哀他混入血液中全身週還荒蝕人體重要白血球之故耳

然梅毒雖如此可怕如用適當之療法亦較爲易治即服用淨化血液及淋巴液淨化之伯爾子丸可也

內服藥伯爾子丸爲古來之驅梅內服藥決無副作用之憂慮服用後則可怕之毒素能逐日自大小便自然排泄於體外梅毒、體毒、冷毒、濕毒、潛伏梅毒、遺傳梅毒、腦梅毒橫痃、梅毒性僂痲窒斯、面皰腫瘍等凡苦於梅毒疾患欲以適藥於家庭治療者即服用伯爾子丸爲衷心之推獎也

而梅毒一症不獨患者自身困苦每與人接觸時最易傳於他人誠爲可怕之病症也早治一日則社會早滅一日梅毒故罹病者於道德上亦須早速掃除病根也

若將此傳染於妻室則家庭之快樂必驟陷於黑暗以病毒傳於無罪之子孫則一家眷族悉因梅毒一生不幸故必須注意也

最後對於治療梅毒諸君所欲言者即如前所述梅毒爲頑固之病症雖治癒之後仍出面皰狀之腫瘍或頭重或脫髮雖無何症覺似梅毒者或自已毫無所知之疑爲遺傳梅毒者趁毒症向未惡化之先須早服用伯爾子丸爲最適宜若置之不理必有悔之無及也

登録商標

梅毒及体毒 梅毒性腫瘤的 伯爾子丸

獨逸ベルツ博士 SUZUKI NIPPON-SEIYAKUSHA

効能 梅毒、體毒、橫痃、濕毒、冷毒、脊髓、腦梅毒、遺傳梅毒、僂痲窒斯、痼疾之皮膚病、面皰、腫瘍、瘡腫等凡梅毒性疾患均有良効

藥價 廿日分三圓、卅五日分五圓、七十五日分十圓、百六十日分廿圓、二百六十日分（徳用）三十元

郵費 內地各十五錢海外四十七錢 代金交換增十五錢

東京市日本橋區濱町三ノ四（新大橋下車）

發賣元 鈴木日本製藥社 社主 鈴木清一

振替東京一〇五 電話浪花（二〇三）一〇七

長方線

大連市伊勢町 滿洲總代理店 松內楠陽堂 電話三四六六、四九八七 振替口座大連一五三九番

爽身粉 雙妹嚜

夏天與小孩浴後最宜用

保無熱痱瘡癧皮膚等症發生

廣生行出品

總發行所 長春頭道溝大馬路 大連監部通八十番

廣生行有限公司啓

新到
勝利新片
趙希希
丁怪怪 合唱
啼笑因緣
滑稽啼笑因緣之小說、電影等、均獲社會歡迎、今收成唱片、滑稽極點令人感動、百聽而不厭
滿洲總經理處 大連 奉天 山葉洋行啓

『保衛爾』
老牌神效牛肉汁

每飯後用「保衛爾」一匙冲沸水一杯服之可永保身體康健精神飽滿以醫疾若著效如神
以「保衛爾」作烹調之用鮮美可口能於不知不覺中增益體力
冬日服用「保衛爾」可保全身體溫勝衣重綿暖裘夏日服用「保衛爾」可抵抗時疫來侵永無日晒頭暈之虞
摩登仕女於雀戲方酣舞興未盡之時每感精神不足常服「保衛爾」此問題自迎刃而解
「保衛爾」爲實際的保健妙品非普通之興奮補劑所可同日而語
「保衛爾」用時極便只須一匙加入一茶盞開水之内欲多欲少照此加減而攪勻之

(總經理)
奉天和記洋行

經售處
奉天秋林洋行 奉天利亞藥房 奉天恒昌德 奉天怡泰號 奉天普濟藥房 奉天大德生藥房 奉天同仁藥房 奉天五洲藥房 奉天新新藥房 奉天金城藥房 奉天大成藥房 新京利豐洋行 新京華新洋行 吉林義立洋行 哈爾濱秋林洋行 大連三泰洋行 安東仙露芳 營口泰泰利

新到各色上等英國製洋服料大氅呢絨衣毛襪品質優美花樣時髦今爲推銷起見破例零售千載一時之機幸勿交臂失之

奉天三緯路西頭 和記洋行 (日長電話)四一八四番

君患肝火否
我有潤腸丸

肝火中燒、最易激怒、世人往往因小不忍而亂大謀者、由於憤怒、實由於肝火
君有肝火否、盍服第威德潤腹丸以平之、藥料完全植物質、毫無刺激作用日服二粒、肝氣不作、祝君前途更多勝利

價格低廉祇售兩角
第威德潤腸丸
各大藥房均有出售

萬能止痛藥
聖得龍

奏效迅速……二三十分鐘即可發現
效果持久……十一二時間的有效驗
是藥有强力之止痛作用決無使人不快之感
最適用於疼痛諸症凡用途此無不口碑載道

主治各症如左
頭痛 各種神經痛 琉麻質斯
月經痛 分娩並流產後之疼痛 外傷痛
骨折痛 手術後疼痛 牙痛等以及各種痛症

用量
粉末 一回〇、二〇六―〇、二六錢(〇、四―〇、六瓦)
錠劑 一回二乃至三錠 一日一乃至三回

包裝
粉末 六、七錢(二五瓦)二六、七錢(一〇〇瓦)一三三、三錢(五〇〇瓦)
錠劑 六錠 三〇錠 一〇〇錠 五〇〇錠

滿洲國總代理店
大連市山縣通一八一番地
三共藥品販賣所
振替大連二七〇九番

製造發賣元
東京市室町
三共株式會社

奉天

有不得已的情形 須呈總長核准

處分土地單行章程停止 省公署奉部令通飭所屬

奉天省公署現奉財政部訓令三一號內開門於國有荒地之處分法現正與國有財產法另行制定中惟該處分法在未公布以前依照處分土地之該省單行章程應暫時中止但如遇有不得已之情形時應隨時呈請本總長核准施行該省長奉令後除通飭所屬遵行外並通知各縣遵照云

衛生隊移管 中央無明令 市署尙未接辦

瀋陽警察廳所屬衛生隊劃歸市政公署直轄等情已誌前報但至今已逾二月之久迄未實行昨據市署發表謂關於衛生隊接歸本署管理已無別議惟原定九月一日接收因政府迴令未至故又定於十月一日但至今政府仍無明令故遲至今仍未接辦只待政府命令一到即行接收辦理衛生一切應行之事云

丟人者何多 一幼女一少婦

小東門裏大經袍胡同門牌九九號住戶李義山年五十許其妻某氏生女二人長女已出嫁次女名淑芳年十三歲姿容秀美才質優良李某夫婦甚實愛之因其年紀尙幼故未受聘該淑芳素者亦無不正行爲忽於十五日午後四時許修飾整齊外出聲計赴某學友家串門至晚未歸李某夫婦甚不放心當晚即各處尋找並無知者翌日又尋找多處仍無下落該李某恐其女被人誘拐故至該管分所報告將淑芳外出時所着衣履及年貌說明請爲偵查等情該所據報當時即轉知各處代爲查找但今數日仍無下落未悉該幼女果人被誘拐歟或遇匪人演成意外歟

△北關山東堡子五條胡同門牌三號住戶周奎三素以雜販爲業其子年二十歲名未詳亦隨周某營業娶妻王氏現年十九歲姿色雖屬平常然愛風流近又被世俗所染故與本夫久蓄異志但周某素故不豐與子娶妻亦是不易之事故對於王氏頗加憐惜惟王氏生成水性楊花行爲惡劣婦等雖如此憐愛而彼仍不滿意竟與某無賴發生肉體戀愛已非一日近來熱度增高大有時刻難離之概然又恐洩露不能長久乃戀愛故於十五日午前七時許趁家人不備竟而逃走事後周某等覺查追尋時已無蹤影當即赴該管分所報告請爲查找云

幼童何處去 請求警所代查

小西關朱剪爐警查分所於十六日有傳張氏者報告家住保安堡四條胡同門牌九十九號於是日午間帶幼子年六歲至商場遊玩帶買物品及至將物件買妥付錢後幼子已不知去向當時在商場左近尋找多時並無影響故至此報告請爲偵查該所據報遂詢明其子所穿服色及有無誌記轉報四署通知該管各分所一體注意代爲查找之中云

不但貨欵被刧去 櫃夥亦受刀傷

北門裏三道灣竟出刧案 一四五七署界胡匪跳梁

君子固窮小人窮則亂矣吾人茍不加詳細之觀察此種格言似無何實證但茍如對社會上之情形微加注意時此種證例更不勝杖舉年來經濟恐慌人民之生活同處困難之域但其間犧牲一切以求安慰者有之有寧一不求飽而坐困斗室者形々色々指不勝數即以省城之匪人言之莫不設盡機關施絕妙計以期掠得財貨即其實例也月之十五日午後七時三十分有磚城裏鼓樓北緞業公司櫃夥石封章現年十九歲籍山東招遠縣由太清宮西電車路全盛興鞋補取來貨洋金票二十元大洋四十七元四角歸途行至北門裏三道灣胡同被匪二人截住一匪手持尖刀照準石某刺下石某頭部受札傷一處手部受坎傷二處當即昏倒匪乃翻去所取來洋六十七元四毛而行逃去比及石某醒來乃挣扎至附近分所報告並由櫃人將石某設法施救除由該櫃將被害人送至附近醫院治療外分所乃報知一署於是通知警廳由廳轉飭各署一齊出非常線嚴拿犯人但直至十六日午間仍杳如黃鶴現仍在嚴查中云

市內近來忽又發生匪人結夥行搶之事於十四日一四七警署界內均發生搶案一次五署界內於十五日發現匪人攔路行搶匪人均在逃各署刻正嚴加偵查中今將事主姓氏及損失並匪人行搶時之經過畧誌於左以饗閱者

（一）大西邊門外來鮮里門牌三〇五號宏龍洋行素以販賣鴉片爲業於十四日下午九時許有身着軍服者一人穿洋服者一人穿青色便服者二人該四人入屋聲言吸煙旋由招待人將燈燃着彼等即大吸而特吸吸畢付錢而去未移時復行返回二人手持八音槍大肆威嚇其他二人守把屋門禁止出入將衆烟客均擋至屋內遂由持搶者搜翻結果搶去大洋八元大洋票四元煙客中尙有受損失者數人惟被搶之數目刻尙不得而知云

（一）小南門裏西鷹市口胡同門牌六一號住戶安海得家道殷實衣服用度甚爲奢華致召匪人之忌於十四日午後六時許突然闖入匪人二名一匪高身量持手槍一匪小格徒手入屋將家人逼至一處由持槍者監視一徒手者搜翻結果搶去金手鐲一付珍珠手鐲一枚鑽石〇一枚變石鐲四枚金鐲一枚金懷表一只代金練一條大洋四十餘元金票四元搶畢而逃

（一）小東邊門外東陵大街門牌二二號住戶龍濟民家道小康於十日上午十時三十分闖入匪人四名持八音槍自來得槍二匪守門當時將事主捉着用槍威逼聲言速將財物交出亦免費事該襲某處於匪威之下不敢敵抗遂答道家中所有認便搜翻絕不敢吝惜該匪等即着手翻箱倒櫃結果搶去大洋一百八十元金票現洋共四十元金手鐲一付青緞女夾襖一件搶畢呼嘯而逃

（一）小西門裏職業公司櫃夥石鳳山於十五日下午七時許赴電車路泉興盛鞋舖取得貨欵大洋四十元零四角金票二十元歸櫃時行抵小北門裏胡同內突遇匪人二名對路攔着用槍威嚇聲言不准聲張速將錢拿去等語該石某不敢違拗遂將所帶之欵如數奉上該匪得錢遂向西逃去及至石某報警趕到時匪已無踪矣但石某被刼之事甚爲離奇目下警察廳搜查股對於此案正在嚴加偵查之中云

全省商會聯合會 各會報告事項

於十五日舉行之茶話懇談 已過法定人數改正式總會

奉天全省商會聯合會於本月十五日開秋季總會嗣改於十六日或十七日各節會迭誌前報方會長鑒於各市縣鎭分會長雖未到齊但各部蒞臨省垣爲互相聯絡計乃乘十五日之假於該會第一議場舉行懇談會執意懇談會中各會長尙有陸續弁來者總計出席者竟達五十餘人已過法定人數多矣於是爲早日結束起見乃改開正式總會計自午前十時至午后一時餘共討議三時餘聞於十七八兩日尙須繼續舉行妥將該日到塲市縣鎭代表及報告事項誌之於下

一、參加會長•••奉天市代表蓋卿李福堂王恒安王小爲黎樹縣商會長祝世恩八道江代表魯占科通遼會長蕭對安蓋平會長候顯謨洮南會長張遇春遼源會長李子俊會長馮澗清双山會長黃培基安東代表王書聲同楊明皐楊十元彰武代表田永和八面城會長周澗堂海城會長辛德潤海城代表關滿春牛莊會長李冫芳鳳城會長白玉衡德庫代表關丹與錦西會長佟徵芝彰武會長譚敦儒奉天南滿站崗會長董子衡綏中會長馬車甲黑山會長李世昌西安會長王擢錦縣會長魏鐸遼陽會長陳德榮淸原會長王尙志四平街會長霍書田開原代表曹霖甫新民會長王運乾柳河會長馬志英本溪會長宋玉杜攪軍屯副會長屈顯庭懷德會長李廷文東豐會長徐鳴山台安會長程德之興城代表李會瀛興京代表孫級三昌圖會長李普霖其他此外未與會者尙有二十餘人來函證明託人代表故總計參加者當爲六十餘人之譜云

二、報告事項•••由春季會議後至現在會務之經過

請減輕營業稅案

此案前次報告後於四月十四日准奉天稅署函奉財政部令准將營業稅照原定稅率一律減爲千分之六並附送劃一稅率表及布告各一份到會當即轉達各商會各照轉知在案

一、前銀行號之貸欵請減利緩期還本案

此案前次報告後復准柳河商會函請轉請中央總行當即照轉迄今未覆本年春季常會復經蓋平等六商會提議再請實業部轉函中央銀行變通原定減息辦法當由本會呈奉實業部令開仰候據情轉函中央銀行辦理俟覆令遵此令

一、各商會對於各官署行文請依據民四商會法施行細則之規定辦理案

此案前次報告後奉省署令開呈奉實業部令開商會行文一節應根據商會法辦理現在新商會法正在修訂該會所請一節應俟新商會法公布後再行引用仰即轉飭照知此令

一、各會議請各縣官銀號附設公濟當及附屬營業入會納費案

此案前次報告後復奉省署令開准奉天實業分局函開奉實業總局函開業據稱未入會之附業實際上遇有當地發生防匪花銷公益費及一切公攤費用之時每經商會列爲最多攤欵之家較普通商號擔任尤多擬即一律通令照章繳費如入會以後對於地方攤納花銷之時則應與所在地之普通商號一致攤納不得再爲增多等情以上辦法何屬可行應予照准仰即查照辦理等因遞轉到會當經轉達各會

一、新民商會請撤銷梨魚棉糧等公捐案

此案前次報告後奉省署令開飭據新民縣署復稱公欵艱窘多賴農商所納有案各捐藉資維持以故梨魚棉糧各捐暫難撤銷等情前來查該縣財源欠裕尙屬實情該會所請應緩議等因函達該會

彰武商會請代換新式印花案

此案前次報告後經本會函准稅署復函照准所請當經派人領取函知該會取去

一、請設地方銀行案

此案前次報告後復經洮南商會提議以邊業銀行資金改設地方銀行經本會再請實業部及中央銀行嗣准中行復函未准茲復奉實業部令開邊業銀行根本既不存在所請應勿庸議惟救濟金融一案本部長時在念中以茲事體大自應詳細審核方能決定方策特蒐集樹立計畫之參考材料起見提出左列各案之諮詢仰即詳明具復以資考核等因函達各會

一、蓋平商會請在蓋設立稅捐總局案

此案前次報告後復准該會函請當經照轉稅署迄今未復

一、奉天全省燒商代表體泉湧請燒商隨時加減班數案

此案經本會轉請財政部及奉大稅署嗣准稅署復以此案業奉財政部令同前因經署擬具意見呈復核示俟奉准後即行函達嗣復准稅署復以變更燒商加減酒班辦法業經通令各稅局遵照各在案等因先後函達燒商代表及各商會查照轉知

安東營口大連三商會請免民船出口關稅案

此案前次報告後復經安東大孤山莊河靑堆子營口五商會提議經本會再轉實業財政兩部嗣奉財政部多以此案仍在討論中一俟籌會議決辦法再行函知復准實業部令開准財政部咨復內開此案關於改革稅制本部正在考慮中在本部未經確定前礙難照准各等因先後轉知各該會

一、錦西商會請再請奉天分行在錦西支行未設立前委連山公濟當辦理貸欵事宜案

此案經本會函准奉天分行復以錦西支行已在積極籌備中該會借欵事宜勿須先向公濟當洽辦等由函達該會

一、錦西商會提議請酌減斗秤捐率案

此案前次報告後奉省署令開據錦西縣多稱斗秤捐已由値百抽二減爲値百抽一五等情到署查該捐既已核減對於商民已有一番體恤除摘令外合令仰該會轉飭知照等因函達該會

一、台安商會提議請在台安設立支行案

此案前次報告後多經由莊台泉北鎭三商會提議請在各該地設立支行或當業經本會函准奉天分行多以不日即派員赴北鎭設主支行由莊台距營支行甚近匯兌尙稱便利無設支行之必要突泉先前旣無分行現在該地又未平靖請設支行自難照辦添設當舖一事現已劃歸實業局管轄本行未便主持等因函達各該會

一、臨江商會請減免門戶捐及商捐案

此案前次報告後准民政廳函開奉省長交下此案當經令據該縣覆稱按照地方收支情形已屬極力減免無可再減等因轉達該會

一、淸原縣朝陽鎭兩商會爲商號被匪損失甚鉅請設法救濟案

此案前次報告後奉省署令以該會貸借鉅欵究有何項保證抵押並貸與期限償還方法借貸人因何名義且對於各商轉貸手續各辦法應分別擬具說明書二份呈送來署以憑核辦等因當經函准該兩商會各送說明書二份轉呈省署

一、双山商會請借欵十五萬元案

此案前次報告後准奉天分行復開呈奉總行復開俟双山支行恢復後再行辦理等因轉達該會

一、洮南商會提議請將商會主席改爲會長委員改爲會董俟新商會法頒布後再行改組請備案

此案經本會呈奉實業部令以所請事屬可行惟新法正在編訂一俟審核完竣即當公布實施在新舊遞嬗之際未便多所變更徒滋紛擾如果僅改主席名目尙無不可若涉及改選或法制問題則此時無論依據何種法律將來新法頒布仍須變更何必多此一舉應俟新法頒布再行依法辦理等因除通知各會外當以僅受更主席名稱並未涉及改選法制問題等因呈復實業部旋奉當以呈悉此令

一、柳河縣鎭商聯會爲燒商源興泉櫃伙陳明先慘遭殺戮請予轉請恩卹案

此案前次報告後奉省署令以業經提交淸鄕委員會討論以警備工作班已分往各縣實地工作候該班到縣再與各該縣長協商辦理仰該會轉行知照即令該商號速赴該管縣署呈請聽候辦理可也等因函達該商會查照轉知

一、新民綏中彰武北鎭台安錦縣等商會提議免起炮商許可證並取銷炸捐案

此案經本會函請准奉天硝磺總局復函未准又復函請硝磺總局復函仍未准並將來函取同

一、興京商會函爲商號損失過鉅擬具辦法請爲擬救濟案

此案當經本會據轉省署迄今未復

一、柳河等十六商會提議被匪災重商業凋敝請與農民同予救濟案

此案經本會兩度轉請實業部並呈請省署核示旋奉實業部復以該商會僅知一再呈請接濟毫無具體辦法又無一定計畫礙難照准如果請求政府借欵接濟必須將借欵如何運用有何抵押將來如何償還詳細聲叙以憑審查決非空言所能核辦仰即將呈請救濟方法補具詳細計畫呈候核奪等因當經本會補具以此次貸欵係以維持商業之用由當地商會詳查出具證明書償還期以一年爲限年利八厘以房地照爲抵押如無抵押仍照信用辦法辦理但須具殷實商保等辦法復請實業部核准旋奉復以柳河等縣究竟受災至何程度商業現況如何來據詳細聲明無憑考核仰候令行奉天省署長詳查呈報俟再奪等因嗣奉省署令開奉實業部令仰該會轉知各會按照部令各節造具說明書各二份送署以憑轉報等因當即轉知提案各會造具說會嗣准海城北鎭柳河通化八道江五商會函送說明書到會未及呈報省署案奉實業部令開該會僅知一再呈請貸欵而對於貸欵之詳細辦法並未聲明如商民借去此欵之用途如何不振之營業能否恢復所貸之欵有無收回把握並請求貸欵之額數若干將來如何支配各商無請求貸欵之表示均未詳明聲叙本部何從考核且呈中稱有信用借欵一舉更與銀行放欵章程不合未便轉與銀行商酌實難照准仰即遵照上開各節補具詳細辦法呈候核奪可也

一、金川商會提議燒商被災請減酒稅以維營業案

此案經本會據轉稅署迄今未復

一、興京商會函詢類似糧業應否納資本稅應如何納資本稅並請豁免二年上季之資本稅案

此案經本會函請稅署復函未准轉知該會

一、蓋平撫順法庫北鎭興京新民等商會提議地方雜捐繁多請予減除案

此案經本會擬具表式函請各會依式查塡送會以便提會核轉去後各會查塡送會者三十一處來函聲叙並無雜捐或有雜捐尙無可免者十五處來函聲叙有某某雜捐應免而未經列表者四處

一、北鎭商會請建築溝北支路案

此案經本會分呈交通部及省署省署復以建築鐵路事關交通旣據分呈仰候交通部核示可也

一、新民商會提議前官銀分號攜去存欵及匯欵請與中央銀行交涉准予提取案

此案經本會通函各會將攜去存欵匯欵確數查復過會以便彙轉去後准新民等九商會查復前來經本會函准奉天分行復以如收匯及付匯行號均行撤往平津時所有賬簿當經攜去本行無案可稽礙難照付倘收滙或付匯行號有一處未撤時尙可查核辦理例如收匯行號存在時即可按退匯手續請求退滙付滙行號存在時即可持原滙票前往領取經查核明確自當照付至所存活期存欵如一切摺據均行完備並無特別情形者自應轉請總行予以支付但該存戶如有欠欵或承保他戶貸欵等關係即以此項存欵劃抵不能支取等因函達新民等九商會

一、三道鎭商會提議請免紬板糧貨船捐案

此案經本會呈奉省署令開據安東縣署復稱糧貨船捐向由稅局代徵嗣經劃歸地方概沿舊章辦理旣非新案更無增減歷經列入收入預算免徵一節一再籌維礙難照准等因函達該會

（未完）

有無職業 均須查報

瀋陽警察廳爲謀治安計對於市內之住戶等飭屬調查據報已非一次惟據各署所之報告仍多含糊對於考查上事多繁難故於日昨重申前令對於各該管界內甲乙丙各住戶宜暗中調查分別據告將某戶作何事業某戶無事者均按原定造冊據報不得玩忽以預考核而便偵查等情各署所奉命由日昨又着手調查造冊呈報云

安東

退至六道溝補充 警隊再攻油盤

王大隊長統率精銳應援 烏合之衆不難一鼓蕩平

安東縣三區油盤溝距市三十里山勢崎嶇素爲窩匪之區日前十一日夜李子榮敖錫三邢海蛟等聯帮股匪約五六百名因與縣警第二四中隊一百二十餘名由清水指導官率領所撞遇互相激戰維時股匪三百餘名雙方夾攻我警隊以寡不敵衆竟被其包圍且股匪之援隊又愈集愈衆故約達五六百名之多我警隊都中隊長一時失計乃被其擄去餘隊冒矢抵抗已退於六道溝補充殘隊等情已誌前報茲經詳爲調查是役計傷兵三名失踪隊兵八名傷者已界送醫院就診其失踪之警隊八名現已先後歸隊槍械亦毫無損失云

安東縣警公安隊王大隊長日前借由治安維持會之宣撫班赴鄉宣撫民衆工作及帶隊隨同保護等情已誌前報茲以該宣撫班行抵四區長泡子一帶各村宣撫畢適聞油盤溝之匪激戰我方失利已退至六道溝整隊補充反攻外一面電告王大隊長迅往應援後王大隊長當即奮怒遂亦統率精銳隊兵出發應援中諒此小醜跳梁不難一鼓蕩除云

絲業檢査所成立

安東絲業商前數年來異常發展市面亦爲之活潑近自事變以後雖受於時局之關係然亦由於一般牟利之徒對於製絲摻雜砂糖最粗劣之絲冒充各招牌絲出售現已經絲業外商調查團所偵悉摻雜砂糖粗劣之絲發現日前特假市商會開會訴論改善制止辦法遂有絲業檢查所之舉地點即廣濟街絲繭市舊址其絲繭市則移於商會左側前商工日報社舊址日內分別遷移成立云

愼重公文之文字

安東縣長孫文敷蒞任以來所有署內行政及地方民隱通盤籌劃漸次改革斐然可觀茲又以該署內及直屬各科局上下行公文恒有訛字事後查悉又無人負責恐有遺誤要公因規定注重公文之辦法凡僱員繕寫訛字經校對查出者普通字每一字罰洋五分數目字罰洋一角如經監印發現罰校對者普通每一字罰洋一角數目字罰洋五角如上行公文退回之相同該署已將此項罰則令行各科局即日照辦實行懲罰不貸云

飭救濟失業民衆

安東縣公署頃奉省令以各地失業人民爲數甚夥轉瞬嚴冬若不設法救濟勢必挺身而走險有害治安爲此特令飭對於失業人民務必講求相當救濟政策以免失業而重公安等因縣署奉命後對於失業人民現正講求設法救濟以安地方中云

海城

禁產物陸續運省

本縣農務會代上憲檢收之禁產物阿片現下經檢驗妥協者已達三萬餘兩因堆積過鉅已於同日早運往奉天專賣支署十箱其餘正在陸續發送之際云

吉林

委任段長考查勤務 飭令嚴防鼠疫

吉海鐵路之消息一束

吉林省吉海鐵路管理局袁局長現以該局警務段段長李春榮業已辭職當經照准遺缺不便虛懸遂於日昨委本多靜代理本多代理段長昨已拜命前往警段照常視事云

吉海鐵路管理局現爲考查沿線段站員司勤務以重事務起見遂於日前通令各段站將逐日考勤簿呈送到局以憑考核勿稍延誤云

吉林吉海鐵路管理局袁局長現查四洮等路發生鼠疫百斯篤深恐交通便利以致蔓延貽害非淺該局已於日昨通令各段站一體注意嚴防愼勿稍忽爲要云

神嘗祭日方放假

吉林省城東關商埠日本總領事館現以月之十七日爲神嘗祭節循例應放假一日遂於日昨通令日方各界一體知照云

聖誕各機關放假

吉林省長公署茲以月之十六日爲舊曆八月廿七日系聖誕之辰循例應行放假一日以資紀念用示不忘省長公署遂於日昨通知省垣各機關屆期着即放假一日仰即知照云

調查自衛團槍械

吉林永吉縣公署頃奉省令調查各區自衛團各種槍械名稱數目以憑彙核等因永吉縣當即遵令轉飭各區自衛團隊依表具報可也云

東寧劉縣長記功

吉林省公署現查東寧縣縣長劉澤漢此次悍匪攻城竭力保城以致城未得破得以保全商民安居樂業者皆該縣長之功着即記大功一次以示鼓勵已於日昨令飭知照云

警廳委警務科長

吉林省會警察廳穀昌廳長現以該廳警務科王科長已調委本廳秘書但遺缺重要不便虛懸遂於日昨命令發表委馬場利秀接充警務科長以專責成馬場科長已於日昨到廳視事云

永吉縣委正隊長

吉林永吉縣公署李科元縣長茲以該署守衛正隊長馬材業已因事辭職遺缺重要不便稍懸已於日昨明令發表委張承嚴接充正隊長以專責成而重守衛張正隊長當即謝委到縣視事云

營口

王海風兩艦赴安莊視查

本埠海邊警察隊宮部隊長因鑑轉瞬即將秋盡冬來關於海邊治安亟待籌設冬防以資警備於昨十五日派海王海風兩他艦携機關槍迫擊砲等精銳武器赴安東莊河等各分隊視察並沿途搜索殘匪以便考核配備防務聞該兩艦遵於當日上午即行出發前往工作云

延吉

伊村氏當選 內地人民會長

延吉局子街內地居留民會于日昨改選會長茲聞正會長爲伊村長吉副會長爲田中八郎云

匪竄董家塘 蘇李兩姓被綁

縣屬四區大高坎東董家塘村於本月十四日午后七時許突竄入胡匪十數名武裝齊備匪首報字雙山入村后即將住戶李平貴蘇殿文二人架綁向西北孔家窖一帶兆竄現有軍警跟踪追剿諒此小醜不難弋獲

憲原少將來延視察

新京執政府之侍從武官陸軍少將憲原氏于本月十一日夜十二點十分由新京來延下榻宅島旅館聞該氏此次來延係代表執政視察云

警務局更委警官

延吉縣警務局長關鍾璐氏因該局警務科長張永方督察官吳振山另有他就辭職照准遺缺遂委劉殿福爲警務科長張文喜爲督察官云

洮南

四區好力堡 疫勢仍未減

洮南縣界第四區好力堡屯前有染百斯篤斃命數名等情已誌前報於日昨十日又有姜永春亦患此病本縣防疫委員會聞報後於是日上午十時立即派檢查員協同警士數名趨至發患地址詳爲檢查當時注射並消毒外即將該患者遣移至一里以外隔離之適値翌日（即十一日）正午奉天省防疫醫官山縣氏親臨患者隔離處指揮診檢時奈患者於十日午後九時許已故去矣經山縣醫官執刀將死屍解剖試驗並將其內腑送至奉天醫科大學久保病理教室詳爲檢查云云

廣播順序

放送番組十月十八日（水） 新京放送局

午前一一、〇五 講演 滿洲國之特產 實業部農鑛司長 松島鑑

午後五、〇〇 小孩之時間（滿）

同 五、三〇 新聞（英）

同 五、四〇 新聞（俄）

同 五、五〇 新聞（鮮）

同 六、〇〇 新聞（日）

同 六、二〇 語學講座 滿洲語 高宮盛逸

同 六、四〇 同 日本語 植松金枝

同 七、〇〇 演藝（滿）

同 七、三〇 講演（滿） 國人宜共禦赤禍 協和會 王敬齊

同 八、〇〇 新聞（滿）

同 八、三〇 時報（東京）

同 八、三一 新聞（日）

同 八、四五 斯聞順序 氣象通報

同 九、〇〇 演藝 新京戲院 由中繼

鳴謝英商公裕水火保險公司

啓者敝棧於本月十三日失愼延燒房屋貨物甚巨幸事前均在英商公裕保險公司新京經理處陳亭瑞君保有火險即蒙該公司當日查明損失數目如數過欵賠償並無折扣足見該公司信用卓著辦事誠實不愧爲二百多年之老保險公司也謹此申謝並將敝棧所知之該公司優點略述於後謹爲欲投保火險諸君介紹焉

資格最老 該公司即太陽保險公司自西曆一七一〇年創辦迄今已有二百二十餘年爲全世界第一最老最著名之保險公司

資本雄厚 總額合國幣四千五百萬元

保障穩固 總行設在英京倫敦世界各國均有分公司之設立且經各國政府註册並有不動產保障

信譽可靠 該公司信用卓著賠欵迅速早爲各國人士所欽佩而日本國民尤所歡迎且無人不知（老太陽）之信譽可靠也

投保便利 南滿分公司設在奉天大西邊門外十一緯路其他各處均有經理處設立君欲投保火險望請就近與該分公司或經理處面洽惟新京駐天益興內遇有事故至該分公司無不竭誠歡迎也

新京玉茗棧謹啓

豐富庫在油燈

各種洋油、洋井頭、黑白鐵管、平白鐵、石電各種鉛油、礦山用品、暖氣材料、水道、水咀

亨利鐵行奉天分號

奉天千代田通三六（電話四〇三四）

本店大連市北關街九 電話六四九四

蝙蝠火油

主人 閻粹亭

大連華春照像館

新築落成 歡迎來賓

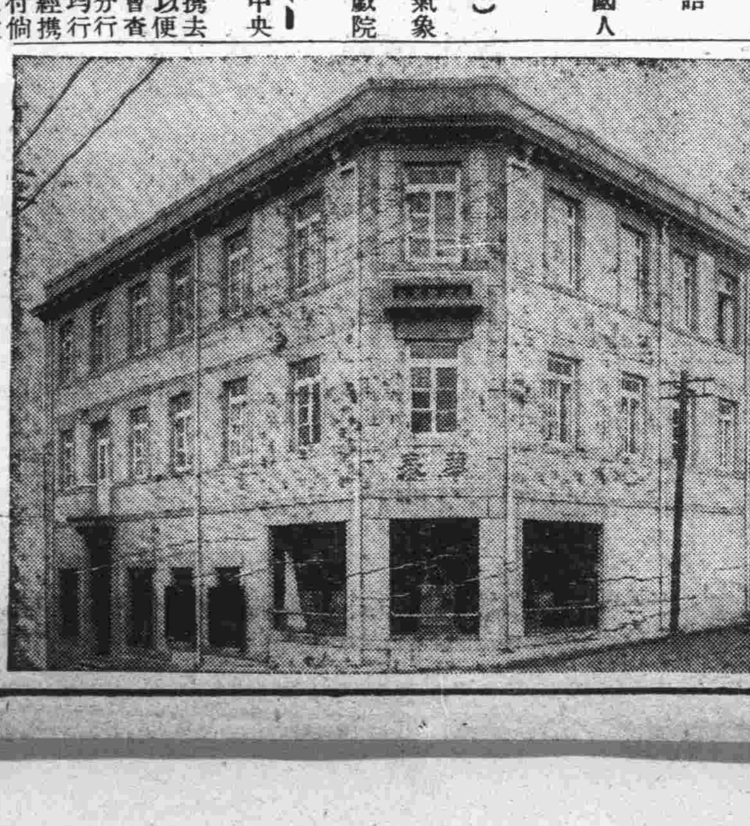

添蓋三層樓房淸潔寬濶備有洋服戲粧任客採用

大連市平和街六番地、電話八六七二番

何玉册老先生之遺著

（堪輿專書）巒頭指迷 原價四圓 減價二圓

（巒頭指迷）壹部國幣貳圓（金票亦可）除贈送羅經解定外復加贈陽宅入門斷、陰宅入墳斷一册以示大優待但限十一月末截止（函購郵費加一然而如附此廣告免收郵費）此種辦法……出乎例外君如需要請快買……因爲機會不再……減價又優待……

奉天省城內 關東印書館謹啓 電話二一九四三

蓋平天一堂森記新張廣告

敬啓者敝號由七月間接兌舊天一堂改組爲天一堂森記局重修門面所有藥材俱採地道嚴加考究精益求精批發零售價値克已自製各種洋藥功效昭著馳名已久特聘莊河宋致中醫士隨時診脈不取方費前擇國曆九月廿一日即夏曆八月初二日正式開張特顧起見九月廿一日每逢夏曆初一初十二十五兩日按售價八扣現欵交易恐未遇知謹此廣告如蒙惠顧不勝歡迎之至

治耳病果眞有效

鄙人見粱君因病愈在報紙登載鍾鼎氏治耳萬靈油奇效非常亦以現洋兩元向奉天小南門內鍾鼎居處函購兩瓶依法治之不數日間耳內十餘年流膿血腫痛聾聽症果然全愈感該藥免災病莫大之功德不敢湮沒故亦登報謝之

哈濱仁和工廠經理劉趾仁謹謝

內外論潮

車窓一瞥之滿洲國

俄邊戍卒密佈、平均一英里內約有五名之多、雖然俄民若立意潛退出境、其作舉、其問題則自故鄉至邊境行程所至、一片荒野、了無寄宿求食之處、往々於未為戍卒槍殺以先、已早化為餓莩矣、然仍有多數俄民、冒萬死逃脫火坑、寄居滿洲樂土、予在哈時與俄民閒語、某氏以極恢諧之話調相告、略謂「俄邊之所以嚴佈戍卒者、非禁止滿蒙人之私行入境、實為防止俄民之出國」云云、此語良有以也

離西比利亞邊站不須臾間、車抵滿洲里、於是旅者神情之煥發、使予最感興味者、即同行之蘇俄旅客、眉目間亦有同樣之表現也、滿洲里可稱為一國際城市、五方雜居、饒有奇趣、步行街中、有時時遇滿漢蒙俄日鮮各民族之可能、屋舍大都以紅磚建築、與西比利亞、途中之木立小室適成反影、其道路之宏闊及街衢之清潔、頗有俄都之風、市之週圍、類多草原、青葱鬱々、一望無際、與夫加拿大及美國之牧地、頗多相似、滿新國已有開發該地之計畫、其日後之進展、殊屬無可限量

由滿洲里改乘北滿鐵路車輛東行、沿途風景與西比利亞所見無大差別、直至海拉爾及大興安嶺附近、沿線左右奇峰插雲、叢蔭蔽日、行者神情不禁怡然、車行晝夜而抵齊齊哈爾、齊埠與新國之成立、頗有相當歷史、其地有歷史上價值之古跡亦復不少、惟保存乏術、大都湮沒、無從稽考、雖僅小住一日、然亦頗獲相當之代價也、由齊再向東行、則抵哈爾濱、哈市為北滿商業中心、昔年帝俄及近來赤黨、均利用其交通之便利、用作治侵略之大本營、藉以貫輸其主義及政策、哈市政之佳、殊出人意料、因西僑甚多、故舉凡衛生清潔事項、均井々有條、街市屋舍、日用飲食、亦均歐化、在哈市小憩後、即換乘北滿南線、向南前進、遂抵終點之新京、按新京為滿洲國之首都、即舊日之長春

由哈開車後、一路憑窗眺望、輒見滿目青葱、草木向榮、老農熙熙、安然自得、其作業雖仍沿襲舊習、然利用新式農具者、亦間有所見、滿洲國已預備採用農業機器、鼓勵產品、惟將來因實用機器而致發生之失業問題亦在意料之中、聞其當局正在着手籌劃、以杜禍源、蓋滿洲國以農為本、農民之利害、有繫國家之前途匪淺故也

論者輒謂大豆與土匪、為滿洲年產之兩大宗、新國既有完善之剿匪計劃、預計兩年內肖小自能斂跡、所謂兩大宗出產之說、將來恐須改為一大宗矣、北滿產豆甚多、為人畜食料之主要部分、即歐西各國製造醬油及飼育牲畜之原料、亦都仰仗滿洲大豆、每年輸出額頗為可觀、至於豬羊群集、幾乎隨處可見、每有所睹、則使予聯想及歐洲中古世紀原野之描寫、華人喜食豬肺、為舉世所悉、其實肉味之美、絕無倫比、且其烹調之研究、可謂登峰造極、蔑以復加矣、英文學家查禮藍浦CharlesLamb昔以滑稽筆墨、盡讚豚味、謂豬肺能使素食者嗅之垂涎三尺、或亦經驗之談也

車行約七小時、遂抵滿都新京、是地乃一完美城市、其新建築之設計、在遠東當首屈一指、一切以東西兩極對藝術之調和作成、其設計之工程師、可謂煞費苦心矣、街路廣闊、通衢四達、各色之屋舍、參雜其中、復以公園、游園間于街頭巷口、處處均給游人深刻之魅力、旅長者將不免有此處樂不思蜀之慨矣

由長赴奉道上、風景絕佳、若非見沿途穀植、行人將疑置身於法蘭西之原野、此地土壤肥沃、民復勤樸、加以滿鐵當局曆年之指導、穀植之佳、實非臆測所能及、鐵道兩旁、因穀植之不同、綠綺繽紛、顏色各異、蔬菜中維葡白菜番芋葱韭等物、應有盡有、雜以棉麥豆朮高粱等穀類、隴陌銜接、幾無隙地、車行將近奉天、沿線山嶺層出、形狀特異、火山遺跡、處處畢現、於是風景為之一變、予以為旅者、均宜在奉小留、蓋瀋陽為東方歷史上之重鎮、昔稱鞬韃城、為滿清創業之基本地、自受新文化輸入後、遂一變而為東西混合之都市、急駛之汽車、及徐行之駱駝、同時現於街中、以為運輸及交通之工具、其效力及進化之過程懸殊之甚、不啻有天淵之別

由奉再行南下、則舉世馳名之大連在焉、大連之建設類多模仿東京橫濱、非僅為遠東新都市之一、其在商業海運方面、亦屬遠東一重大中心點、其船塢泊所之佳、早為世人所稱許、此後因新國成立之關係、其在世界之地位、必隨之而進展、當無毫末之疑義矣

若就現在情形論斷、滿洲國之將來、雖謂謬悖、然吾人深信滿洲自有史以來、其和平及繁盛之希望、從無超過今日者、根據最近報告、軍閥階級業經剷除、胡匪亦漸行減少、且彌匪政策、剿撫兼施、王道宣化、終能使亡命不肖、復歸良善、交通當局正在統一鐵路管理權、對於剿匪行動、與以相當便利、固屬不可諱言、同時其富藏亦能藉之盡量開發、至於其襄助工商業之振興、農產之運輸、則更不足論矣、若謂將來世界受其裨益、亦非全屬無稽之詞

新國青年之奮興、較諸意「法西斯」(Fascists)及德之國家主義者(Nazis)有過而無不及、三國青年之行動、俱屬以國家社會為前提、其精神之偉大、實堪欽仰、現今政府聘任多數日本顧問及專門家協助、並指導新國之建設、以日人特賦之毅力、及其優先之知識、而進行肇固新國家政軌之大業、其將來成功希望、豈能妄加臆測乎

全滿之農民、對於新國極表忠誠、新政既已拯救彼民于軍閥苛吏之摧殘、且予以相當生命及財產上之保障、只一比較、新舊情形事實俱在、滿民非笨伯、豈能對於新國懷叛逆之念乎、至於軍隊之訓練、及將士之忠誠、亦皆遠勝於昔日、軍中領袖大都受有軍事專門教書、而為顧問者亦非純係武人、其賦有政治經濟知識者、在在皆是、蓋自歐戰以還、武人深悉軍政合作之必要、滿國建設伊始、對此特予以注意、其日後之進步、可想而知、至日軍之屯駐滿洲國、凡在滿居留稍久者、均認為在過渡時期中、實為必要之舉、依目下情狀立論、日軍撤退之時期、可謂尚未成熟、夫世界政境充溢陰謀詭詐、其變化層出不窮、無論任何國家、在現潮流中、均不敢自命為十平八穩、今新國在最短時間、有如是之成績、其努力精神之偉大、實堪驚駭、嗣後若列强澈底之「不承認」主義、而在實際上着想、放棄私見、予新國以相當援助、吾信將來之受其裨益者、當不止為滿洲國已也

日本「游人雜誌」(外交部宣化司節譯九月號)(完)

時評

以廟產辦善事

◇各省寺廟之僧道、如果安分守法、不失清規、留之亦未始不可、無如僧道出家、有非出之於本心者、或為非做惡、不為世人所容、遂有此一舉、其根本為惡之念頭、未嘗淨盡、故一為僧道、更加一層惡念之保障、任意支配、眞所謂指佛穿衣、指佛吃飯、有事則抱佛脚也、以如許廟產、假手於彼等、誠非善策

◇政府擬定方針、除將古代寺廟、派員保管、以存古跡外、其餘皆以興辦公益、及慈善事業、為地方貧民之救濟、此等辦法、初聞之似覺太過、而以思以國家貴重如金之地土、反養毫無用處之人、未免非是、

◇今政府議定、由各地方成立寺廟興辦公益委員會、吾知無知僧道、嗣後亦須自食其力、方可以養其生活、再思逍遙只在、夢想徒勞矣、但此事實行後、辦理慈善應選公正廉明者、而主持之、蓋因雖屬小事、其中不無糾葛也

(知非)

新疆移駐之觀測

國於廿世紀、非易易也、苟非國基鞏固、邊防緊密之邦、絕不克存於今世、何言之、蓋廿世紀前之各國人口、非若今日之稠密而不易謀生也、各國內地、率有豐富之物產、足以自贍自給、而無須旁搜博取、也、廿世紀前各國文化程度、尚未達今日之境地也、其蓬勃驚人之科學發明尚未達今日之高度也、即或間有野心之國家、欲擴張其領土以滿足其奢望、然以科學進步、尚未達相當成熟地步、如各種侵略工具陸海空軍器械之製造裝備等、尚未屆如今日登峰造極之程度、故雖有侵蝕之心、亦不易展其技倆、降及今日、竟何如乎、各國人口之繁殖、逐漸增加、苟各國礦產之蘊藏、逐漸減少、或因生產過剩而覓推銷之市場、或因原料不足、而尋補充之源地、為之政者熙々攘々、各求出路、惟恐後人、出路惟何、侵蝕而外、別無長策、加之科學進步、已臻絕頂、每有異志、克竟其功、於是蠶食鯨吞之行、蛇蝎虎狼之計、層見迭出而不一見、時勢所趨、不容或爽者也、邇來蘇聯漸有侵襲新疆之行為、集有共黨色彩之華僑移於新疆塔城界地、當地回人、睹此情形、人心洶々、甚為惶恐、由此以觀、蘇聯之進襲新疆、已漸露鋒穎、長此以往、至堪慷慮、中政府如不早為捍衛之計、則新省前途、殊難樂觀、幸中政府明察遠慮、洞見及此、因當地回人之籲請處置、遂於協議後有移駐舊東北軍以捍衛邊防之舉、探厥處置、實獲民心、允應頷首、不禁為中國邊疆民衆慶、不禁為舊東北軍前途出路慶也、雖然、竊有所疑焉、夫以新疆形勢天險之邦、物產饒沃膏腴之地、居民稀落俗異之境、而不早為防衛採墾移殖疏調之策、待時至今日、外侮已至而始倉卒為移屯之舉、豈非為政弛懈、有誤謀國之機宜乎、竊謂新疆之早宜屯駐、蓋有數端焉、夫新疆地處中國西陲、土地腴沃、物產豐饒、寶藏之富、頡頏滿洲、境內重巒疊翠、綿互東西、為西方出入中國之要塞、境內居民、率屬回人、風俗習慣、方之內地迥不相同、殊有格々不相融洽之勢、因之新省與內地啓發疏通之必要上、實有經濟社會政治之三關係焉、就經濟方面言之、中國自清末民初以來、財政支絀、日甚一日、溯其緣由、率因內地地瘠民稠、謀生不易、負擔日增、財源日窮、遂至國庫空虛、而難為繼、以新省蘊藏之富、地質之優、苟能移民屯駐、加以採掘墾植之工不數十年、中國財政必可漸有起色、此新疆之移駐、有關於中國經濟者一也、新疆既位於中國西部、而為西方出入之門戶、歐西諸强侵襲之心、一朝勃起、其不先著手新疆、殆可得、誠以新疆之富庶、歐西列强、耳名已久、加之中國內部政治棼如、謀國元戎、爭相魚肉、對此新疆鞭長不及之區、吏不須耗彼等運籌捍衛之慮、因之列强之中、或不免有睹此良機而伺隙蹈入者、此新疆之移駐有關於中國政治者二也、新疆內地居民、回民佔多數、漢人為數甚微、因地處邊陲、風俗習慣、與內地多不相同、感情之融洽、亦因之發生障礙、苟非賴有同一文字為之疏通而貫串之、則今日新疆之淪於誰手實難意度矣、此新疆之移駐有關於中國社會者三也、有此三重要關係之新疆、而竟未聞中國政府有措施之策、以為之圖、待今日蘇俄侵襲之行動、已甚顯明、而始有調駐舊東北軍之籌劃、以防不虞、是今日調東北軍之舉、蘇俄侵襲之力也、非然者此舉之有無、尚不可知也、夫以廿世紀、列强競峙、鷹膦虎視之秋、以中國內勢之空虛、軍備之不整、兢兢業業、力事圖興、猶恐不逮、而竟大夢沉酣、毫不為意、不自捍衛其國防于事機未兆之先、必俟外侮已至、而始為水來築堤之彌縫舉動、可畏也夫、且也於政府擬移駐東北軍於新疆之消息傳來以後、未聞復有籌劃進行之步驟、及相當之的欵、具體之方針等之發表、由此觀之、則政府移駐東北軍之舉、是否誠意、實為疑問、即或出於誠意、而駐屯至彼處豈空拳枵腹而可達原移駐之目的乎、且聞中政府有東北軍既失結束力量無反抗中央之氣力等語、然則中政府移駐東北軍特為解決之之一種手段、而出之以捍衛邊防冠冕堂皇之官樣文章耳(完)

(秋澄)

貴州省大定縣 農耕的狀況

落生花、薯芋、荸薺等、皆甚豐富、果樹、如龍眼、桃李、杏、梅、蘋果……等、俱備、種桑不如遵義正安之收效良、可是「漆」之成生、在量與質上、都可為貴州之冠、其他如搾油用之桐子茶子、以及茶葉等、都有多量的出品、照大定的習慣(土司除外)佃戶向地主納租只納正糧(額定的米或玉蜀黍)豆麻瓜果高粱鴉片之屬、皆歸佃戶自有(鴉片租、若有特別契約、地主可以向佃戶索取、其餘則否)納租的標準、不以畝計、只憑估價、佃戶與地主、双方同到田的地、估定每年納租若干、以後、年豐、則地主所得、不能超過原定數、年嗇、則佃戶請求地主、議減成數繳納、此種納租法、在大定是很通行的、又有所謂「平分法」就是地主與佃戶、平分秋收所得之各種農產物、用此法、地主所得、雖較用前法所得者為多、但採用此法者少、因為地主方面、欲減損若干麻煩(如運輸堆集築場打稻等)而佃戶方面又欲多占一點便宜、故雙方都願意採用前法

土司向佃戶所收之租、至多、僅為普通地主所收者之三分之一、但凡地內所產或副產、都要繳納、故有所謂「玉蜀黍租」「稻租」「辣椒租」「果子租」等等、甚至有「雞租」「豬租」之名、可見所收種類之多、而辣椒租、雞租等、多半為頭人中飽、土司所得、實在比正糧多不了許多、官莊的租、與土司的一般輕、却不另納副租、只納正糧、積且係以銀折合、銀價一定、而米價却無一定、現在官莊佃戶、所納租銀、仍照二十年前舊價、相去不止十倍！行政長官、既未有明文改訂、收官莊者、只好照向例收入、照向例繳公、而各佃戶之視官莊田、遂不啻可居之奇貨！彼此傾軋、都希望「問鼎一嘗」結果、由羨生妬、由妬生恨、積恨成仇、終至演為殺家慘劇！在西鄉白泥屯一帶、此種慘劇、一年間是常有的

農民們賴以成的環境、和收入的成績、都很不錯、可是他們的生活、却非常之簡單、他們至少十分之六把白米去賣錢來下窖而家中吃糠和豌豆、或鴉片煙子和蕨、七十歲以上的老頭、還要親自去打柴、老婦却在家掌炊政、老藍布的短褂、差不多如晏子的「一裘三十年」小孩不及十五歲的、都赤着體去放牛、雞卵照例是積着去換鹽的、住屋多半是自築土牆、「牽羅補茅」的築成、大門小門都用野竹編好、上糊牛糞、家中、雞、犬、牛、羊、與人爭寢處、大門上、有時竟貼着「六畜興旺」的橫額、因為牛欄、馬廄、雞塒、都在屋內、有病則服草藥、一服不效、遂以為鬼祟、請鬼師禳解再無效而法窮東手聽其自斃、廁所即在門前廚房乃即寢室……凡此所言、讀者諸君、諒不乏大定人、或曾至大定一見實況者、當能代為證明余言之非過火、簡言之、則大定農民、實在太缺乏社會性、他們除有目的的幾種神會如「自龍會」(註一)「土地會」外、幾乎沒有彼此團結之可能、有錢即入窖、即很親近的、也不知窖藏之所、所以有平日號稱富有的、一旦病故、子孫至無錢為葬！鄰近親友、除到來一看以外不會有別的表示的、這些農民、雖是很顯明的慳吝人、守財奴、可是在特殊環境之下、他們惟恐給錢之不迷！譬如、因爭奪官莊血互相殺戮、事經區長報入縣署、縣知事照例派人查勘、那時、肇事的雙方、都爭着給錢了事、不敢見官、又如家中病人──主要的病人、經鬼師宣化死期後、其家族必多方的求鬼神禳解、鬼師需要甚麼、他們不敢不快拿出來、他們最迷信的、簡單說是一對双聲字──「官」「鬼」即使用多麼大的外力也不能把這兩樣迷信打破的

(三)

大定的「城市」和「村市」都是定期舉行、城市每四日一次、村市每六日一次、農民們各就近處市集以物賣錢、更以錢買所需之物、東鄉市集、以白塲(距城一百四十里)為最、附近五六十里地內之玉蜀黍、皆運至此處轉銷、陰曆十一月十二月中尤甚、運輸都用馬、或自負以行、入冬則長途人喧馬嘶、喧囂異常、西鄉產米、多集中於大兎塲小兎塲(距城一百五十里)每逢「塲期」擁擠特甚、南鄉米多集中雞塲(距城六十里)玉蜀黍及雜糧多集、中野塲(距城三十里)北鄉則井鎮(距城九十里)最為繁盛、為北鄉的米麥雜糧及四川輸入大定各貨的總匯處、這幾個市集、以白蠟塲和大小兎塲三個為第一等、全縣米糧行情、都以這三個塲的市價為轉移、但農人多無組織、市價一由行戶訂定、農民僅僅將運到的米、交存米行、(未完)

日本「游人雜誌」(外交部宣化司節譯九月號)

染白髮紅毛之靈液

那伊斯

各界淑女諸位啊！倆們赶快購得靈液〃那伊斯〃染髮染髮、那麼着倆們的頭髮、一定倍舊加增美麗光澤、永遠不知老罷。

〃那伊斯〃原來染髮最容易、若是將此一染、不但使白[illegible]髮沒甚麼分別、而且加倍光澤、並無走色及毛質損傷之虞、而永保染色。女史各位赶購試試罷。

定價 試用瓶 四十錢 小瓶 五十錢 大瓶 九十錢

本品貼有華文仿單各藥房均有發售

發售處 大阪 東京 丹平商會藥房

代售處 大連 寶樂會社 奉天 井上誠昌堂 奉天 佐藤廣濟堂

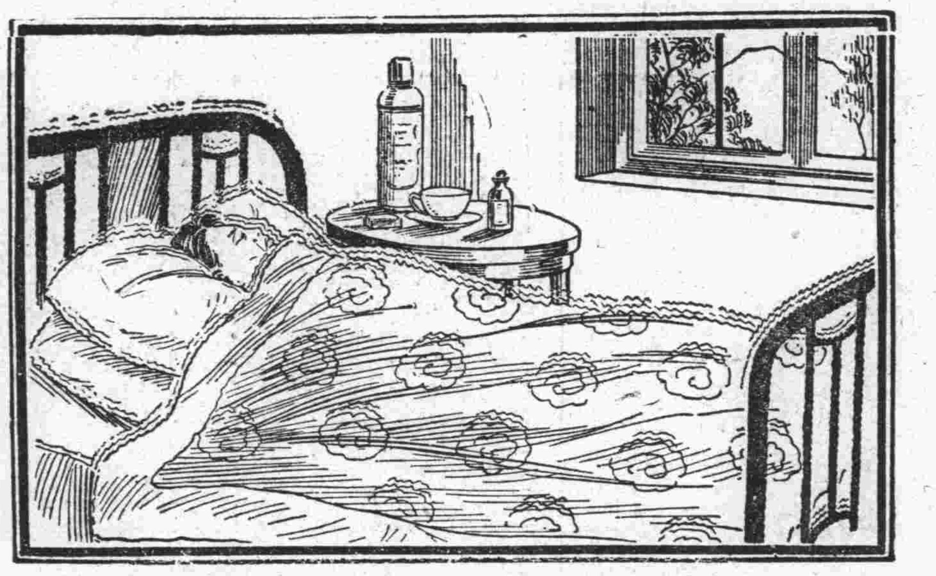

勿患瘧疾

湖南軍人戰勝瘧疾

由於服用韋廉士醫生紅色補丸

今有治瘧之藥其靈效不遜奎寧而服之無不快之感覺且補益遠勝於奎寧者即天下馳名補血健腦聖藥韋廉士醫生紅色補丸是也蓋此丸功能速生純潔稠紅之血液在此血液之中瘧疾微菌不能生存故也嘗有多數患瘧病家服用此丸速即告愈其理由皆在乎此其中李君松柏即其一也李君係湖南軍人現任常德桃常岳護運處交際員其來書云『鄙在軍界服務多年現年卅四去秋患瘧甚劇寒熱往來飲食無味消化不良肌瘦面黃頭暈頭疼神經衰弱歷試治瘧藥品均鮮實效後從友勸吞服韋廉士醫生紅色補丸數瓶瘧即不發繼續服用精神漸增體力漸益自是以還身體極佳是皆韋廉士醫生紅色補丸之功曷勝感佩』君若患瘧韋廉士醫生紅色補丸有益於君自亦若是且不特瘧疾舉凡一切由於血虧腦弱而起之疾病無論男女此丸均善治之

各藥房皆有出售或直向上海江西路四五一號韋廉士醫生藥局購備每瓶大洋一元五角六瓶八元中國境內郵費不取一切信件可由奉天和記洋行轉上海韋廉士醫生藥局

李松柏君玉照

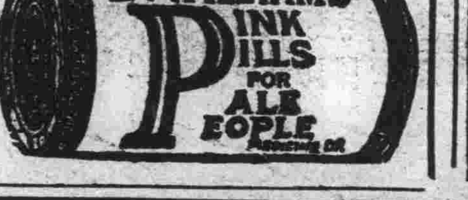

流水不腐 戶樞不蠹

其何故在君自了然君之身體亦復如是體內廢料必常流動毋令堆積蓋不如此必至發酵流毒及血而起頭痛志萎食積氣脹胃呆神倦面疹胆疾口臭性暴目光無神面色黃萎等症凡斯種種但服清導丸以清食道而調肝經內腑即可保持其活潑清潔康强之狀況而後心身愉快體格壯强亦可立致矣所以便秘必須

注意治療而治之之藥又莫善於清導丸蓋其性和効大無絞痛峻瀉上癮諸弊故也河南楚旺長生藥號褚君憲章云『敝人久患便秘身體甚壞深以為憂後承友人宋維章君介紹吞服清導丸諸症悉愈體復康强自是幷無疾病發生矣

清導丸各藥房均有出售或向上海江西路四五一號韋廉士醫生藥局函購每瓶七角六瓶三元

中國銀行大連支行

承辦各種存欵放欵並國內外

各大商埠滙欵及押滙事宜

營業時間 上午九時至下午三時

電話 (長)四三八九 四五九九

立時見效的

專治咳嗽藥

保肺露

老年的氣虛久咳頑痰滯積、青年的風寒暖嗽勞傷咳嗽、小兒的濕暖乾嗆百日暖等、發作時痰結氣壅青筋暴露苦不堪言、服此藥十分鐘後、便能頑痰消失喘止臨平

定價每大瓶二元 小瓶一元二角

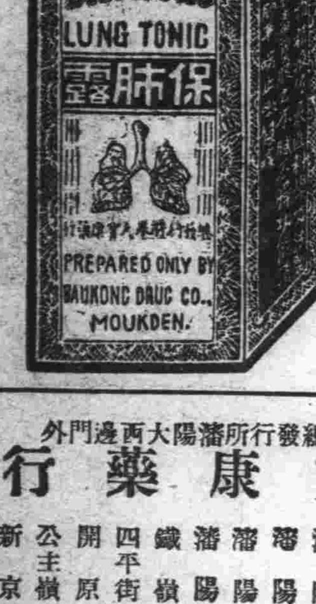

總發行所 瀋陽大西邊門外

寶康藥行

瀋陽	新新藥行	新京	五洲藥房
瀋陽	子岡藥房	吉林	中西藥房
瀋陽	金城藥房	吉林	五洲藥房
瀋陽	歐美藥房	洮南	和發順
瀋陽	中西藥房	洮南	德慶仁
瀋陽	英美藥房	江省	五洲藥房
鐵嶺	和發久	撫順	信仁堂
四平街	和發瑞	本溪	祥豫昌
開原	德泰臨	安東	大生東
公主嶺	義和順	遼陽	義和堂
新京	中西藥房	營口	義和謙
新京	中法藥房	通遼	和發藥局

萬有錦囊

華教育部

發揚固有之文化 影印四庫書
經北平圖書館與商務印書館草訂合同

中國教育部前於七月間、令委北平圖書館籌備影印善本、發揚中國固有文化、該館遵即與國內各大圖書館、及藏書家、分別接洽、均以事關提倡學術、無不竭力贊助、並由該館與商務印書館、訂定合同草案、茲覓得該館上教育部呈文附辦法兩項合同十三條、極關重要、爰照錄如左、

呈文 北平圖書館々長上教育部呈云、案奉大部七月十九日函委本館擔任籌印善本事宜、妥擬計畫報部備案各節、仰見大部發揚文化、嘉惠士林之至意、莫銘欣感、遵即與國內公私藏家及商務印書館再三審議、擬定辦法兩項、理合另紙錄陳、並檢同四庫善本叢刊擬目一冊、(其他存目及未收擬目、容編次告竣、再行呈部)本館與商務印書館訂立合同草案一份、具文呈請鑒核備案、實爲公便、謹呈教育部長、附擬目一冊、合同草案一份、辦法一紙、國立北平圖書館長蔡元培、副館長袁同禮(九月二十五日)

辦法 附呈辦法二則(一)善本叢刊中甄錄之書、不謹以四庫全書著錄者爲斷、約言之可分三類(甲)古刻舊抄之勝於庫本者(乙)修四庫全書時未及收入者(丙)四庫存目所著錄者案修四庫時未發見之本、此數十年間源源而出、除北平圖書館國學圖書館等外、海內藏家如常熟瞿氏啓甲、德化李氏盛鐸、江安傅氏增湘、吳興劉氏承幹、番禺潘氏明訓、東莞莫氏天一、俱足稱豪一世、此外敦煌日本所出佚書、亦無慮百數、亟應分別調查、擇尤影印、又四庫存目中著錄之書及明實錄、清乾隆間禁書、修四庫時、因忌諱悉加擯棄者、亦應分別刊行、藉補正史之闕、而饜學人之望、茲擬先擧辦甲類之書、次第推及乙丙二類、以示大部發揚文化之至意(二)影印善本、志在流通、每書印就、應以單行本廉價發售、合則彙爲叢刊、分則各自爲書、俾寒士易於購求、而善本得廣爲傳播、庶不負大部提倡學術嘉惠士林之本衷

契約 北平圖書館與商務擬訂合同、立契約國立北平圖書館(以下簡稱甲方)上海商務印書館(以下簡稱乙方)今以雙方同意、以甲方所藏善本、影印發行、訂定條件如左、第一條、甲方所藏善本、委託乙方影印、陸續發行、第二條、前條善本之選擇、由雙方協商之、但選定後、因技術上不能攝照者、或照出不清晰者、祗得剔出不印、第三條、凡決可以照印之書、應撰後跋或校勘記、由甲方担任、於付印前、由甲方交與乙方、第四條、各書均縮成小六開本、與四庫全書大小相同、印刷部數及發售定價、由乙方酌定之、其有可照原書版式影印而不用小六開本者、亦由雙方協商決定之、第五條、各書紙張、用手工連史紙、或毛邊紙、第六條、選定之書、由甲方運至上海、點交乙方、乙方點收後、即出具收條、(註明板本冊數卷數頁數)後交與甲方收執、乙方並應將所收到各書、妥愼保存、不得汚損、俟攝影完竣後、運還甲方、甲方點收後、即將前項收條交還乙方、所有運費、由北平運至上海者、歸甲方擔負、由上海運回北平者、歸乙方擔負、第七條、攝照印刷一切費用、概由乙方擔負、第八條、各書由乙方按實際印行部數、以十分之一贈與甲方、專供贈送各省市圖書館及國際交換之用、第九條、本契約有效期間、暫定三年、期滿後、雙方同意、得續訂或修訂之、第十條、契約期滿、如不繼續者、乙方已攝照之書、將來出版時、乙方仍應照第八條之規定、報酬甲方、第十一條、在本契約期內、及期滿後、凡乙方已經攝照之書、甲方允不再借與他人或自已影印、第十二條、本契約一式兩紙、雙方各執一紙、爲憑、俟經教育部備案後、即發生效力、第十三條、國立公私所藏善本、凡經甲方介紹、由乙方與原藏者另行訂約影印發行者、其板式在可能範圍內、應比照本契約之規定、中華民國二十二年月日立契約、國立北平圖書館、上海商務印書館

群星忽然從天空亂飛降
列寧格勒居民於十日夜覩狀如驟雨墜下

列寧格勒十一日電訊、十月十日夜間、列寧格勒居民忽見天空群星下墜、狀如驟雨一時非常驚異、彼時天空各處、特別於「天琴」「天鴻」等星群處、自列寧格勒市上、如雨降下、諸星降落時、每秒鐘約五六個不等、降星之時、固不甚久、但所降之數實屬衆多、是夜十一時左右每分鐘內隕星之數不下三百此種奇象、實無人料及、所有天文學家亦均茫然、此間布魯可弗天文台已立即從事特別考查、惟有人臆測、此次群星雨墜與一九零零年義大利天文學家基亞加比尼所發現之彗星有關

美海軍大將再赴南極
已由波士頓向鯨港航行

波士頓十一日電訊、美國海軍將大白爾德氏第二次南冰洋探險隊所用之旗艦「傑可伯魯勃特」號、十月十一日自波士頓啓程赴小亞美利加之鯨港、白爾德氏及探險隊之領袖人物、均乘此艦、其名係紀念贊助南冰洋探險隊經費之紐約捧球家傑可伯魯勃特氏前在阿拉斯加水面之海防軍「熊」號艦、一星期前駛向鯨港、但因中途遇風致被迫而送入北加羅萊那州之某港中修理「熊」號艦中、載有探險隊大部之供給品、其中尙有特製之飛機、備飛南極測量之用

暹羅國王蟄居湖濱

盤谷訊、據盤谷消息暹羅國

俄航空界
墜機之慘劇 五要人同時遇難

莫斯科訊、俄國一飛機墮於勃多魯斯克城南洛巴斯尼亞車站附近、乘客六人、駕駛員及機械師各一人均斃命、死者之姓及職業列左、巴蘭諾夫夫婦、巴氏爲蘇聯重工業人民副委員長兼航空工業委員主席、高魯茲曼、係民用航空隊隊長、果爾布諾夫、爲二二號飛機指導員、彼特魯夫爲民用航空隊副隊長、札爾薩氏爲國家計劃委員會主席團員、駕駛員爲多爾夫曼、機械師爲普洛特尼闢夫、蘇聯政府決對死亡者之家屬予以一生之恤金云、又謂莫斯科附近有一飛機墜落、結果死八人、內有女性一人、及蘇俄官場重要人物五人、其出事地點在莫斯科區域之羅巴斯尼亞站、死者有蘇俄飛機業領袖巴蘭奧夫夫婦、及民航鄉主任高奇曼、餘者均爲蘇俄各項工業之著名人物、失事原因、現尙未能確定云

法飛行家作巴黎北平間旅行飛行已由滬京北上

法國飛行家茲波爾子爵夫婦偕其子暨機師譚米脫並友人羅排脫等、駕英國飛機作巴黎北平間飛行、經由河南、廣州灣、香港、廣州、汕頭、廈門、上海、南京、濟南、天津、至北平、其飛機爲標德發動機一座、每座一百十八匹馬力並不携帶兵器、惟擬帶一封固之照相機云

蘇俄又一飛將軍
徒手躍降七千公尺 打破持傘跳紀錄

莫斯科十一日電訊、蘇聯航空界宿將軍事航空科學研究所駕駛員埃夫塞夫氏、十月十一日建立世界高空持傘跳下之新紀錄、埃氏於七千二百公尺之高度自飛機中跳下、而僅於離地一百五十公尺時、始張救生傘、合計埃氏於一百三十二秒半時間內、竟空手降落七千零五十公尺、按在七千二百公尺高度時氣溫爲攝氏零下三十五度云

第二次歐戰不祥預測
波報推論之德進兵要道

華沙訊、此間「新聞畫報」駐倫敦記者預測、如歐洲發生戰爭、德國陸軍將經瑞士攻法、如一九一四年經比國攻法故事、德國用此戰術、以便勿使美國驚慌、同時瑞士沿邊關山中丁廠、均可破壞北部被佔領、德軍可向瑞拉推進、一部軍隊開向萊曼湖以日內瓦爲目標、第二步佔里昂、而窺巴黎、如此、德國希望得義國參加作戰

好萊塢電影女王瑪麗壁克福〈將賦仳離〉
電影界中之一對美滿的情侶

愛爾巴蘇訊、美國電影女王瑪麗壁克福女士今日由伊之律師發出聲明、謂伊擬與其夫飛來伯提出離婚、數月前、兩人已分居、一般即預料其將行離婚、壁克福之律師特拉巴斯氏、今日宣稱壁克福女士在兩星期內、即將在墨西哥州之猶拉斯市提出離婚案、理由爲「性情不投」、按壁克福與飛來伯二人係於一九二零年結婚、直至最近分居前、社會尙認彼輩爲好萊塢電影界中之一對美滿的情侶云

國術研究社
組織益趨完善 參加社員將遍全國

上海國術研究社近訊、滬上銀錢業鉅商吳錦澄、年少英俊熱心國術、特組國術研究社未及一年、社員將遍全國對於遊藝表演、踴躍參加、所有一切經費、每月千餘元皆由吳君擔任、內分兩組、(一)國術組(二)石擔組、組長係藝華公司大力士彭飛擔任、董事長吳錦澄、國術組長紀晉山、教練沙玉崑、楊永康、戴幾田、楊玉清、凡愛好此道者、歡迎加入、地址英租界白克路留餘坊十八號

刺奧揆兇手居然也上鏡頭
巴拉猛攝影片

維也納消息、美巴拉猛電影公司已得當局允許、攝製謀刺奧揆道爾夫斯之兇犯德邁爾影片、兇手在嚴重警備下由警察總局提往審蘭監中、以便攝影

德國會縱火案復開庭續審
諸被告供詞較前已直率

萊城訊、國會縱火案、十月七日復開庭審訊、諸被告因受保國共產黨領袖狄米屈染故今日復庭上問話、視前直率、米於星期四日因指警廳僞造證據、而被逐出庭、今日復到庭、向庭上道歉、稱發言不愼、辱及警界、但係出於無心、否認其日記簿中所記之文、乃其手筆、且謂仿寫太不逼眞、已請庭上提出一種文件、而可證明、其曾與聞德國政治者、審至午後、星期二日在柏林被焚受損之國會大厦續審

美麗燦爛的流星雨
巴黎天空發現

巴黎訊、九日晚七八時間、巴黎天空發現美麗燦爛的流星雨、其光異常明亮、都隆南雪、雷穆各市亦及見此異象、以上各市公共場所中、觀衆麕集、均欣賞此稀有奇觀、據尼斯天文台發表報告、認此項流星雨之發現、係因某一星球之爆炸云

加羅爾險遇刺
巴爾幹恐怖之一幕

倫敦訊、倫敦「每日電訊報」駐羅馬尼亞首都訪員訊、羅馬尼亞王加羅爾險被刺、於羅王所乘火車離達哥維斯特站後五分鐘、有另一快車離站、匪徒向之發一排槍、子彈射入空車、幸無傷亡、王於檢閱達哥維斯特區軍隊演習後、即返首都、警方深信向快車中所發之槍、係謀刺國王者、彼輩意見、認發槍者深信國王在快車中、不知彼已乘較早之列車離此、據稱於羅王抵首都時、已嚴密云

商業航空競爭
英擴充空軍

倫敦訊、英國每日郵報力主增加英國空軍、其數目必須達到英國能再次爲世界糾紛公斷人之程度、該報極端反對日內瓦建議之英國減少空軍計劃、謂今日英國商務航空能力、已至世界第四之地位、反居美國之後、美國商用飛船數目、現增到一萬架法國有一千八百二十一架、德有一千二百架、至於蘇俄則更無論矣、彼國已有八千架刻下尙每一月增建百架、將來如何、不能預計云

西班牙老人已逝世
享年一百十二歲

瑪德里訊、西班牙老人名西撒萊果者、今日已死於其蒙福羅之鄉居、萊果享年一百十二歲、刻其子年已八十三歲、尙健在、彼每日操作於田間、辛勤猶如五十許人云

中防範、現在進行調查

滿日當局熱心保存古蹟
建龍井標幟

延吉縣、龍井村龍井胡同原有古井一眼、據傳該井昔曾有龍出現、故稱龍井、夙爲該埠之發祥地、亦即龍井村命名之由來、年來曾經警局方面認爲古蹟、歷年修理保存現滿日當局恐古蹟之湮沒爲永久保存以作紀念、修築標幟、該工程已由日人山本松員氏包妥、日內即行動工云

德首揆獨裁下新聞記者
亦受嚴酷之約束

柏林訊、十月五日此間公佈限制新聞記者資格條例、根據此條例、非阿利安人、或阿利安人與非阿利安人結婚者、皆不得任新聞記者、且嗣後新聞記者被認爲公僕、而須爲德國日報公會之會員、同時政府將設特別法庭保護新聞記者之權利、及監視彼等之行動

戒煙

快法的 慢法的 如意的 歡喜的 安全的 滿足的 完善的 美滿的 可樂的 保險的 永久的

二日完全戒除 七天安全忌好 精神照常辦公 不受絲毫痛苦 百病泰然不犯 心中非常愉快 老幼皆可入院 纏與病一齊治 永久不想吸煙 如再吸煙嘔吐 担負完全責任

優待戒煙按定價九扣(入院方便 看護周到)

奉天省大西城門外 振華醫院 函索簡章請付郵票

注意 診治、內外科、產婦科、小兒科、皮膚科、耳鼻咽喉科、花柳科、戒煙科、接骨科、秘尿科、眼科、驗血、驗便、檢痰 午前施診、分文不取、午後營業、藥費從廉 對於、難產、骨折、肺病、吐血、鼠瘡瘰癧 ○、婦女經血不調、久不生育、均有特殊療法

百利戒煙片

每瓶現洋兩元 輕癮一瓶 重癮三瓶

德國百利藥廠出品本藥性質溫平不乾燥不升降不補瀉補氣益血通腸寬胃清火解毒消癖退癮令癮者將至重之癮棄如敝屣雖下愚亦決定悔悟而返矣

八大特色

一、準能頂癮、又能逐漸戒除、愈後百病不犯
二、決無頂藥毒、服後決不舌燥、全身發燒、而紅過耳
三、癮除後決無瞳孔散大眼花之弊
四、癮除後增進男女生殖機能、定廣子嗣
五、癮除後決不犯癮、愈後永無夢遺水瀉之弊
六、癮除後決不想再吸、即有吸者、聞之必作嘔作吐
七、免去注射之苦、倘消毒不完、致有膿瘡之患
八、在短期間內將癮戒除、照常工作

奉垣各大藥房均有代售 外埠函購酌加郵費兩角

總經理 奉天小南門裏東路 興記大藥房

本堂十一週大紀念 補腎壯陽添精種子 金剛藥片 大贈品 買一盒送一盒 四十一天

主治先天不足腎經虧損房勞過度手淫過度遺精滑精缺乏精冷精淸子嗣艱難陰萎短小陽萎不擧擧而不堅堅而不久房事早洩老年精衰夜多小便精神困倦頭暈眼花耳鳴行動心跳動作氣喘四肢無力腰痛腿軟形容枯瘦夜不作寐等症凡腎經所虧發生各症無論新久按法服用均有特效此藥純粹補劑非市上所售興奮品可比如無病常服永無腎虧陽萎之患且强壯精神充足房事快美得其益故東西各大醫生每治腎虧陽萎病時皆用此藥其藥性和平效力宏富不寒不燥四時皆宜老幼可服聖藥眞正百發百中全球無二第一良藥也無流弊 服法每日早晚飯前服二片白水送下奏效如神 要有房事前一點鐘服用四片淡鹽水送下

定價 大瓶十二元 小瓶六元 大瓶一元二角 小瓶一元二角 半打

外埠各大藥房均有經售倘無處購買將款滙寄哈爾濱本藥店無悞原班回寄郵票代價亦可

總售處哈爾濱道外老福春堂

外埠代理

奉天城內大成藥房、四平街和發瑞、吉林中西藥坊、奉天軍署街大吉祥、郭家店東升和、林東升達、奉天軍署街大連華西震泰報社、長春東安社、江省中洲西藥房、海龍復興久藥房、長春燿廷生、江省五金堂、錦和發廣興、依蘭長春生東、洮南同元、富錦德慶魁、依蘭德慶昌、斯萬興、公主嶺三合德、海倫久遠長、佳木斯、盛發和、依蘭和發禎、金州吉、請成、大沖西崗康德記源棧

總發行所哈爾濱道外十四道街 老福春堂

療養實話

慢性胃腸病諸症 僅以三瓶能輕快

余自幼即胃腸柔弱故易患下痢(下略)竟患到慢性胃腸加答兒、胃部以下漸趨膨脹、終堅硬若石腹部牽脹難倚身後仰亦不可能

骨酸 筋疲、動轉維艱(中略)七月中旬之際、適逢酷暑、朝起至寢、始終暈眩、於日中則苦惱尤甚、食慾減退每食之後、輒感胃痛、既食之物不化而停滯、

食事 既不規則、致身體益陷衰弱、迨入九月、(中略)終日惟徒嘆奈何思有以治之乃翻動報紙中胃腸藥榮養劑等廣告(中略)以一圓六十錢購來『錠劑若素』遂開始服用

最初一星期中尙未覺有何變化、及至第十日以後、腹部已不似以前之緊張、下痢亦次第見癒(中略)正當服畢第一瓶之際腹部頗感覺柔軟以手撫之、已不似前此之其堅如石見其硬度較前平均、不用說

腹皮 之牽脹亦不翼而飛矣、迨開始服用第二瓶以後腹部益臻佳境、夏時之寃亦不復來矣、病狀乃次第恢復現已開始服用第三瓶(下略)

辟穀張良 與非常時糧食 預防衰老妙品

有一種物質其量是儘可能壓縮成爲微渺、既不沈重、復耐貯藏、有百分之百的榮養價値、雖稍食之、亦足保持生命、此所謂非常時之糧食、更有滋補虛弱、恢復衰老之特效、蓋一長生不老藥也、

對此物質、吾人於極長時之前、即已苦思竭慮、千方百計努力獲得、提起此話、想起來一些有趣的故事、

各國傳說上的有趣味的故事

釋迦的母親、眼看已被她的從弟提馬幽閉起來、要餓死了、過了幾天一看、依然還健康的活着、原來有個僕人、偸偸的把葡萄的液汁、塗在她的全身所以她才得免於難、這葡萄的確有這樣的功用

漢朝時候張良、相傳他辭官不做、隨赤松子遊、習辟穀之術這辟穀的事情、在現在科學昌明的時代、確是令人難以摸捉、或是他不像我們喫普通的飮食、另外尋些珍奇妙品、也是有的、

日本也有同樣的故事、即在『義經軍術武鑑』書中、有所謂源義經之兵糧丸者、水戶烈公之『携帶糧食性狀』書中、謂『每餐進此丸三枚、一日只需九枚即足、如多病虛弱者一日只服一枚、即能健全矣能保存五十年之久』

諸如此類的傳說、果屬事實或有此等妙品乎、雖非我等現代人所能考証、惟可知昔人亦有經驗所得之何種非常時糧食及藥品、

近時各國、各研究其非常時的糧食、殆呈一種世界的風潮、茲據日本某雜誌、記載日軍陣中食糧之情形如下、

日陸軍所研究 陣中携帶食糧

明治卅七年、日本陸軍省曾製造所謂「陣中携帶食糧」爾來隨時使用頗有效果又聞最近該省糧秣廠中、正孜孜不輟的研究「特效性携帶口糧」蓋亦非常時糧食之意也、至於詳情、因關係軍中機密、故無從得知、但據洩出之消息、其主要成分爲黑菲、牛乳「麻兒子」葡萄糖及其他物質配合而成、由此觀之、將人體生理上各種必要榮養素配合之、然後壓縮、故量極微、保持其熱量、此或即其綱要也、

猶記得在歐洲大戰的時候、德軍爲聯合軍所困、食糧頗感不足、無任何足資代用之食物、經苦心發明之結果、始發見黑菲微生物、此物質之體內含蛋白質及脂肪頗豐、其榮養價値、有超過牛肉四倍以上之事實、德皇威廉、極力提倡獎勵軍隊食之、一時頗收極佳之成績、

兼有榮養治療兩作用之黴菌

如此一來、黑菲遂變爲世界學者所注意、經各種研究之結果、判明除脂肪蛋白以外、古利可根、維他命、奴克列英、英蘇靈、燐鐵鈣等、皆爲人體必需之榮養素、更充滿對百病治療上皆著奇效之貴重成分、故多數醫學者、皆試用於肺結核、脚氣、胃腸病糖尿病等衰弱症、之治療、結果出人意外、即患任何病症、一經服用、莫不食慾銳進、元氣滋補、一般衰弱患者、咸早占勿藥、雖然而愈其究何以能著此卓效、殊有待於更進一步之研究、果然明白黑菲體內、除含上述之榮養素外更含一種酵素爲人類生活中不可須臾或無、即稱之爲細胞的生命、亦頗相宜之微妙物質、此物能煥發全身病苦之機能、尤善健胃、又能使除前記之成分外、一日三餐消化與吸收作用逐其充分機能、榮養以之充實、各器官自然壯健誠一擧數得也、

依新藥理而行 改造病弱体質

故各國醫學者、競以此物應用於醫療上、蓋亦當然之事、而在日本以此黑菲爲主劑、成功於製造家庭服用藥者以帝大之澤村名譽教授發見之著名『錠劑若素』爲嚆矢、

服用『錠劑若素』之後、全身諸器官强壯、得以恢復衰弱者比比皆是、不勝枚擧、

由此已可見『錠劑若素』之實效矣、

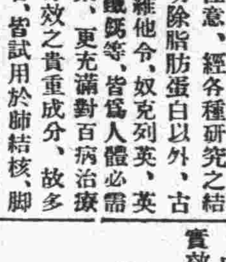

弱 乳幼兒 如此這般能轉健

乳兒或幼兒、爲虛弱之際、其身軀瘦小、顏色蒼白、擧凡啼泣及動作皆乏活潑之氣、不唯表面如此、即內臟諸器官之

機能 亦較普通兒童爲劣、時患傷風或腹痛、且發育特別遲緩此爲常事、

有此項虛弱小兒之母親其終日之苦心、非外人所能想及、故如何方可使弱兒轉强一事、則以注意榮養、促進發育、爲第一條件、

元來成年人之身體、因已發育完成之故、勞動身體上所需之榮養分較諸製造身體上之榮養分爲重要而乳幼兒正在日益成長之途中、故其對補助身體發育之特殊榮養、較諸其他物質猶爲必要且因維他命A、B、D、麥精、希斯奇精等在此之功効

最强 之故、如此項物質之供給、偶一不足、即阻害發育、或爲虛弱嬰孩矣、

玆祇就維他命而論、其A、有加强身體抵抗力之作用、故對於易患傷風及有腺病質之乳幼兒最爲必要B者其對脚氣之特效、已爲一般所周知、更有提高胃腸機能促進發育之作用、D爲形成骨格所不可或無之物、一旦缺乏立有患佝僂病之虞等等、故縱缺其一種、嬰兒即難望完全發展、

因此對虛弱嬰兒、使之毫無偏倚的攝取食物榮養分、固極重要、然而祇知與以豐富之榮養分、仍有顧此失彼之憾、

蓋一切榮養分、皆須與以圓滑的胃腸消化作用、始能有充分之吸收、

虛弱 嬰兒之弱胃腸究不能十分吸收此榮養分、故必須補之以足資加强消化吸收作用之所謂酵素成分、

說到這裡、有一個有趣的實驗、歐洲某嬰兒院中、將嬰兒分爲一、二、三、三部、第一部嬰兒對此給以乾燥而缺乏維他命之牧草所餵養的牧牛出來的乳第二部嬰兒則飼以喫生牧草即各種成分猶全之飼料的牛之乳、至於第三部則一方飼以由喫生牧草之牛之乳、更混給以

酵素 比較試驗各部嬰兒發育狀態之結果、第一部爲最劣第二部普通第三部嬰兒爲最佳、

由此觀之可知酵素功用之如何貴重、黑菲錠劑之『錠劑若素』既包含此等活性酵素至十數種之多更富於虛弱兒所缺乏之各種維他命、麥精及希斯奇精及其他多種榮養素良堪稱爲虛弱兒之發育保護藥也、事實上此藥對

乳兒 則給、哺乳時、對幼兒則于食後服用不惟諸種榮養分得以補給且虛弱胃腸亦轉健致消化作用活潑、故榮養分亦能充分吸收、嬰兒便成肥美、不愁你不咋舌驚奇、

購買「若素」者須知

「若素」現由富有實力之三井洋行、向滿洲國及中國各地著名大藥店。開始批發售賣。以廣招徠。各地人士。如就近不能購到此藥時。可致函各地方三井洋行支店。隨時購買。縱僅購一瓶。該行亦必加意包裝寄上。對於郵送負完全責任。蓋三井洋行。鑑於「若素」既具偉大的効力。爲謀愛用「若素」者便利計。特意出此犧牲的創擧。是以藥價極其低廉。只須費一元六角金票。便可服用一個月之久。殆非他藥所可比…—(記者附識)

再者。三井洋行各地支店如下。上海四川路三井洋行上海支店。漢口大平街漢口支店。北平東單牌樓總布胡同北平支店。天津日本租界天津支店。新京室町四丁目新京支店。奉天郵便局私書函第四二號奉天支店。哈爾濱水道街哈爾濱支店。大連市山縣通大連支店。青島堂邑路青島支店。

此外大連市浪速町日本實藥株式會社支店。認定爲販賣若素之滿洲代理店。其他各地大藥房。亦均有出售。

教育界

黑龍江選送留學生 請發給補助費 仰教廳向該生等詳細解說 本年因經費困難實難辦到

江垣教育廳遵文教部之令、謂黑龍江應選送國費留學生四十名、我省除在籍之留日學生二十幾名外、尚缺額十餘名、於是在本年五月廿八日鄭重招考兩次、試驗正式取錄買一鳴、李靜林等十二名、該生等自經錄取後、教育廳伊藤總務科長、告以東渡在即各速籌備、該生等聆悉之下、以爲行程有期、有職者辭去乃職、外縣者回里探家、在學校者已呈請休學、衣裝俱備只待東行、詎料考後、現在已屆十月之中遲遲尚未起程、該生等不能再候、乃各私自齊集城內、進謁藤科長、亦未探得究竟及廳長王公到任、該生等又聯名進見、經王公始將不能送赴日本之各緣由、詳加告知、彼等并云實在對不過、次由將文教部總務司文學專發第三號公函、分致該生等每人一份、今將文教部之公函錄下、逕啓者准文教部總務司文學專第三號函開、頃奉總長交下貴省學生李靜林等十二名函稟、懇准於留學日本、並請發給補助費等情又據該生等另函各關係司科案同前情、查此案前於貴廳總務科長到部時、已經學務司長、將困難情形詳細與之說明、茲該生等復再續請、當係不明此中情形、仍請貴廳向該生等詳細解說、本年度因經費困難、實難辦到、一俟下年度選派留學生時、如考查該生等確屬相合、定當另予設法、相應函請查照轉知、勿再屢瀆、是爲至荷等因、相應函達查照、爲要云云

留美生指導員 聘書已發出 共計三十六人 均係國內學者

津訊、清華大學留美公費生錄取後、經該考委會議決、聘請指導員、指導各生在國內調查實習研究計劃、各情已早誌本報、茲據確訊、該考委會委員經數度磋商後、決就錄取各生受教方便起見、聘請國內學者三十六人擔任指導、茲覓得詳確名單如下、（一）應用光學門二人、葉企孫（清華大學）王守競（兵工署理化研究所）（二）應用地球物理門三人、翁文灝（北平地質調查所）袁希淵（清華大學）葉企孫（三）儀器及眞空管製造門三人、顏任光（交通部電政司司長）丁佐成（上海大華儀器公司）薩本棟（清華大學）（四）國防化學門一人陳可忠（國立編譯館）（五）硝酸製造門一人俞大維（兵工署）（六）硫酸製造門一人、吳欽烈（兵工署理化研究所所長）（七）兵工門一人、王守競（八）鋼鐵金屬學門一人（周子競）（中央研究院工程研究所）（九）鍊鋼門一人周志宏（軍政部鍊鋼廠廠長）（十）飛機製造門三人、徐培根（航空署署長）錢昌祚（航空署技術處長）潘鼎新（海軍部飛機製造廠機械課課長）（十一）水利及水電工程門（河工）二人、李儀祉、沈百先（導淮委員會）水電二人、惲震（南京建設委員會）施嘉陽（清華大學）（十二）作物育種門一人、沈宗瀚（金陵大學）（十三）土壤肥料門二人、翁文灝、張乃鳳（金陵大學農學院）（十四）植物病理門一人、戴芳瀾（金陵大學）（十五）獸醫門一人、程紹迥（上海商品檢驗局）（十六）統計門四人、陶孟和（北平社會調查所）趙人儁（清華大學）秦景陽（經濟委員會秘書長）吳大鈞（南京主計處統計局）（十七）國際金融及貿易門三人、唐立愷、秦景陽、蕭叔玉（清華大學）（十八）公共行政門三人、王世杰（教育部長）羅志希（中央大學）錢端升（清華大學）以上各指導員之聘函、已於昨（七日）晚由該考委會委員長梅貽琦發出、至於是否皆能允就、則尚難預料、茲錄得聘函原文如下「敬啓者、本校本屆舉行留美公費生考試、業經揭曉（某某）學門錄取（某某等幾名）依據考試規程規定、暨考試委員會之決議錄取公費生於必要時、應先留國半年至一年、作調查或實習工作、成績須經指導員審查認可後、方得資送出國、又其在國內研究計畫、亦必請指導員詳爲規定、惟以須是指導任務、須賴專家主持、夙稔先生學擅專精、海內宗仰、茲特敬聘先生爲（某某）學門指導員、至祈慨予惠允、並盼示復、不勝企感、此致」云云

藝院學生轉學辦法 接洽已有端倪 合格者可設法先使轉學

平訊、北平大學校長徐誦明、本月一日赴京、向教部報告該校校務後、曾有函到平、大意謂藝院學生轉學事、已向教部接洽、因該生等投入藝院時之資格、未立案之中等學校居多、無法辦理、但已請教部先將合格者、設法使其轉學以免學生失學等語、關於工院及女院事、來函並未提及

又藝術學院轉學學生、以徐誦明赴京爲時已一週有餘、對於該院轉學各生問題、迄無具體進展、值此秋晚寒天、前途茫茫、焦急萬分、經前晚開會結果、決定推派代表朱鼎恭等五人、於昨晨搭平浦通車南下、赴教部請願、督促徐誦明積極交涉、復派代表趙仲珊、索如靖等、赴平大辦公處交涉云

市立日語學校 舉行畢業式 同時頒發文憑

吉林省市政籌備處、設立之日語學校、現已屆修業期滿、所有日語課程、均已如期教授完竣、急應舉行畢業考試、以重課業、該校遂於日前舉行畢業考試、俟將試卷評定及格後、行畢業典禮、同時頒發文憑云

教育會長赴省 出席教會議

鐵嶺教育會長鄭祿氏、於本日下午乘車赴省出席全省教育會長會議、大約二三日後即能返鐵云

農業學堂長得人

金州農業學堂々長之遺缺、現下關東廳已委小池琴氏爲該學堂々長之職、並彙辦理事務云云

蒙旗師範學校 改稱職業校

黑龍江省垣西江沿之蒙旗師範學校、頃奉到興安總署命令、改稱爲興安第一職業學校、以副滿洲國注重實業之本旨云

開催學堂 園品評會

金州民政署對于管內各普通學堂之學生獎勵、在校園中所栽培之棉花蔬菜類等起見、每年必開催學堂園品評會、茲將今年日期分誌如左、十月十三日南山會清家屯會小孤山會、大孤山會各普通學堂、同月十四日董家溝會、第一第二黃咀子廟會、第一第二普通學堂、同月十五日玉皇頂會、金家會、劉家店會、各普通學堂、同月十六日二十里堡會、老虎山會、第一第二各普通學堂

爲謀教育發達計 開催研究大會 致函邀各界屆時出席

旅順王家店會教育自治會長金純熙氏、爲謀教育發達計、將定月之十八日午前九時半鐘於龍王塘普通學堂地方爲會場、開催秋季教育研究會、現致公函邀各界屆期出席該盛會云

編譯館審查 中小教科書

國立編譯館以前各月分審定中小學教科書情形、曾誌前報、該館、現將九月份（由教部送館日期自九月一日至三十日）送審之小中學教科書審查完竣、探錄其結果於下、

▲中學部份（國文）一、准予審定者商務書館有復興初中國文修正本第一冊、中華書局有初中國文讀本第一冊修正本、二、修止後再送審查者、有世界書局創造國文讀本六冊、又高中國文第二冊、神州國光社有初中國文教科書第一冊（英文）一、准予發行者、有周福全英文晉學一冊、二、修正後准予發行、並即發還者、有王民三英文文法一冊、三、修正後再送審查者、有商務初中綜合英語讀本第一二兩冊、四、不予審定者、有世界高中英語標準讀本三冊、大東初中英語讀本六冊、青光初中英文文法一冊、中華初中英語讀本第一冊（歷史）一、修正後准予審定者、有商務復興初中本國史第三冊、中華初中本國史第一冊、世界朱氏初中本國史第一二三冊、又李氏初中外國史上冊、二、已經審查會議通過修正後、准予審定、即行發還者、有世界朱氏初中本國史第八冊一冊、三、改編後再送審查者有世界余氏高中本國史二冊（地理）一、修正後准予審定者、有中華初中初中本國地理第一冊、世界譚氏初中本國地理第一二兩冊、二、修正後再送審查者、商務有復興初中本國地理第一冊、又復興初中外國地理一冊、三、不予審定即行發還者、有鄭定讀初中自然地理學一冊、（動物）一、修正後准予審定者、有商務復興初中動物二冊初中動物上一冊、費鴻年最新動物學一冊（植物）修正後准予審定者、有商務復興初中植物二冊（算術）一准予審定者、有開明書店開明初中算術修正本二冊、二修正後准予審定者、有中華初中算術上冊、世界駱氏初中算術上冊（幾何）修正後再送審查者、有商務復興初中幾何二冊（音樂）發給執照者、有中華小學教師應用音樂修正本一冊（家事）准予審定者有商務復興初中家事一二三三冊（衛生）修正後准予審定者、有商務復興初中衛生學三冊（教育）一、修正後、准予審定者、有開明教育心理學一冊、世界教育測驗與統計一冊、二、不予審定者、有劉文華丹麥復興及其農民教育（商業）准予審定執照隨發者有中華高中商業概論修正本一冊、世界書局合作事業一冊、二、修正後再送審查者、有世界經濟概論一冊

▲小學部份（國語）有中華初小國語讀本修正本八冊、早經審竣、惟僅送書一份、已函請補送再發、又修止後准予發行者、有商務復興高小說話教科書四冊（社會）一修正後准予審定者、世界有高小社會課本歷史編四冊、高小社會課本四冊、商務有復興高小歷史四冊、復興高小地理四冊、中華有高級小學歷史課本四冊、高小地理課本四冊、二、不予審定者商務有復興高小公民教科書四冊（常識）准予審定執照隨發者、有世界初小常識課本修正本八冊（自然）准予審定者、有世界初小自然課本修正本八冊、商務復興高小自然修正本四冊、中華初小自然課本修正本前四冊（算術）一、准予審定者、有中華初小算術課本一修正本八冊、二、修正後准予審定者、世界有高小算術課本一三四兩冊（衛生）中華有高小衛生課本三四兩冊、修正後准予審定（音樂）中華有初小音樂課本四冊、修正後准予審定（美術）一、准予發行者、有大東新生活美術教材修正本八冊、二、修正後准予審定者中華有高小美術課本四冊、三、修正後再送審查即行發還者、有世界初小習畫課本二冊以上中小學各科及中學代數、尚有正付審查者之書名、從略

南京全運開會前 健兒雲集金陵 各地選手同在會場練習 惟滬女選手服裝最美觀

南京訊、九日天氣晴朗、全運會十日上午十時准舉行隆重開幕典禮、首全體選手繞場一週、升旗鳴砲放鴿行禮、大會會長王世杰任開幕典禮主席致開會詞、由籌委褚民誼擔任報告籌備經過、次運動員一致宣誓、繼由名譽副會長汪精衛等致詞、以首都各小學表演太極拳殿後、下午二時開始比賽、除預賽日外、計有女子跳遠、男子推鉛球兩項決賽、足籃網排四項球類預賽、除青海新疆巴達維亞三單位選手、九日晚可到齊外、粵、川、滬、皖、菲、平、閩、鄂、晉、桂、滬、豫、贛、寧夏、遼、吉、哈、熱、青島、京、黔、湘、蘇、魯、浙、綏、陝、港、等三十單位、全體雄師、均雲集首都、記者九日整日會場參觀各地選手在會場練習、滬女選手服裝最美觀、氣概不凡、女子排球隊表演極佳、粵全隊男女選手、實力雄厚、男子排球有遠東健將黎連棣伍永欽等、男子足球有李天生葉北華兩騎士、男子棒球、男子游泳、該隊自信穩獲錦標、最爲滬隊勁敵

各省市之陣容

南京訊、全運會各省市選手已有三十單位陸續抵達、其未到者、日內決可起來、茲將最近到京各單位情形列下、廣東隊、此次全運會在京舉行、粵省早有準備、田徑隊游泳隊、及各種球類、事前無不積極練習、成績頗爲可觀、此次晉京參加隊員、共一百七十三人、計職員十七人、男選手九十二人、女選手六十三人、均於今晨七時半抵京、上海隊、人才濟濟、實力雄厚、抱有奪獲大會總錦標之雄心、該隊已有一百五十二人職員四十八人於昨日上午八時離滬下午二時三十分安抵首都、形勢勇壯、北平隊、北平市參加全國運動會全體選手職員、已有一百八十四人、於六日午後二時自平出發、昨日晨八時抵京、江蘇隊、江蘇選手職員一百二十三人、於昨日下午五時五十分、分別乘京滬路各路車到京、湖北隊、全國運動會湖北選手男女選手七十三人、於昨日上午十一時抵京、聞該隊選手、及全省運動大會選出者內以武漢中華兩大學、女子高中、及省立第二中學學生爲最多、綏遠隊、綏遠大會綏遠選手隊、男子十六人女子十二人、昨晚八時半由平浦車抵京、貴州隊、貴州出席全運選手、因交通不便、由京滬兩地擅長田徑賽人員參加、全隊計五十八人、混地代表、於前晚夜車動身、昨晨到京、菲島隊、菲島僑胞、在本屆大會中參加籃球及游泳兩項、上月二十九日由菲島起程、十月二日抵滬昨日下午二時半抵京、全隊共十四人

南京訊、全運會香港選手隊五日由港乘輪來滬、九日晨到京、該隊共八十八由莫應桂領隊、參加項目男子足球排球、網球、游泳、壘球五種

南京訊、全運游泳比賽裁判長王正廷、九日下午五時、由滬到京、參加明日開幕禮、旋訪褚民誼接洽一切

南京訊、各單位參加男女各項錦標比數如下、滬十七、平十六、京十六、粵十五、湘十五、蘇十四、川十三、豫十四、閩十二、鄂十一、冀十七、贛十一、皖十、浙十、魯九、晉八、遼七、青島七、綏六、黔六、新疆四、寧夏三、黑三、滇三、港七、菲二、隴三、青海二、吉一、熱一、哈一、陝一、巴達維亞一、男子共十錦標、爲田徑、全能、游泳、足球、籃球、網球、排球、棒球、國術、女子共七錦標、爲田徑、籃球、網球、壘球、游泳、國術（未完）

平市小學教員 索薪成僵局 教員各發聲明

平訊、平市小學教員索薪問題、市當局認爲五日內予以圓滿答覆、絕不可能、故一般人預料、小學教員於十一日起怠工、事實殆不可免、社會局昨特爲此事發表聲明說明教育經費困難情形、及此次教員要求、徵諸事實、殊不相侔、小學教員會亦發表索薪宣言、申述索薪不得已苦衷、及目前要求、教員會昨未開會、一切怠工手續、皆已準備完了、由執委會通知各中組長後、即可宣佈怠工、但爲愼重計、明日（九日）舉行執委例會時、對怠工問題、將再討論、茲分誌昨日詳情如次

社會局昨發表聲明、北平社會局爲教育經費事發表聲明云（上畧）

（本市教育經費最近五年之比較）平市教育經費最近五年來之比較、如十七年度、爲六十萬四千六百零五元六角、十八年至十九年度爲八十八萬五千四百二十三元六角、二十年度爲九十四萬八千二百五十五元六角至、二十一年度、則增至九十七萬（未完）

一見動人者 君之面貌是也

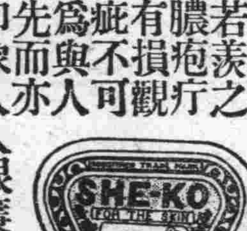

一見動人、誰不欣羨、君若羨之、則面疹膿疱疔瘡種種有損觀矚之皮疵、不可忽視、因爲與人晉接、最先而亦最要之印象、入人眼簾、定君人品者、面貌是也、無論經商交際、莫不皆然、從可知皮膚光潔、面無疵、實爲使人歡迎之要素、所以君如患有皮疵、應擦如意膏以療之、此膏係著名韋廉士醫生藥局最新科學產品、消除皮疵、靈效無比、浙江閭堰泰生南貨棧黃君觀欵來書云「鄙人面部素患瘡、久治不愈、近擦如意膏、不但小瘡全愈、而且膚色較佳、眞良藥也」如意膏清涼舒適、止痛生肌、皮病皮傷、一樣神效、各藥房均有出售、每盒七角、六盒三元五角

痔瘡救星

神效八珍 化痔靈 專治內外兩痔、便血脫肛、結核生管腫痛奇癢、流膿流水痔漏潰瘍者、用此藥內服或外擦、有立桿見影之功、神乎其神之效 一盒奏効、每盒大洋一元五角、函購不加郵費 總發行 奉天小南門裏鄰親王府胡同李郁生寄廬 代理處 新京北門外五洲藥房 頭道溝義和 大連康德記 源棧 奉天震泰報館 大吉祥 志雲翔 子岡藥房 同興元

天津 馮氏斷癮救苦金丹

商部註冊 靈芝商標 中央衛生試驗所化驗 全國禁煙委員會張主席題贈（除惡務盡）

天津特別市展覽會得特獎（一百分）▲衛生局化驗註冊▲山西省署核准備案▲社會局出示保護▲直隸省長傳諭嘉獎▲太原警處出示保護▲漢口警處核准備案▲天津警廳化驗註冊▲上海商會給證獎勵▲風行海內六十六年（本堂自清同治七年設立）此丹專戒嗎啡海洛英等毒及鴉片煙癮輕者一付用十天重者三付分兩星期用均能和平不吐不瀉不痛苦毫無於不知不覺中將癮斷淨且飲食增加精神煥發已早各省官廳化驗註冊復經天津煙台濟南河間黃沙河卓國昌黎無錫宣化涿鹿紹興等五十七處拒毒會試用成效安著戒除者指不勝數收到各處謝函證明書▲前會逐日在天津各報披露每付僅收回藥本現洋一元本堂爲補助拓毒起見如蒙各縣拒毒會函購者價目尤格外克已以盡濟世之心外埠函購加寄費八分或用郵票一百十五分代 本堂發售此丹已歷六十六年非似市上藉廣告售假藥騙錢欵人者所可比擬是以本堂備有影印功效證明錄如將此廣告剪下附郵票二分當即奉閱

總號 分號 天津 西馬路宣講所前九十四號 法租界天祥市場二層樓上 峻芝堂

▲招請外埠經理處 哈爾濱道外正陽六道街口亨得利內柯爾登洋行經理 遼寧總經理大街軍署震泰報館 電話中四二一七 日三〇六七

外埠函購須附郵票一百二十六分、如匯時匯寫票等大西門內郵局付可也、凡滿洲國內函購者每丸付郵票一百二十六分、函索功效證明錄請付郵票二分、滿洲國內購買者須交奉天震泰報館、天津概不答復 滿洲國內總經理 奉天震泰報館

天豐商店經理擲香廬各種家用良藥露佈

上海崔氏擲香廬藥房發行暹製半夏麴補天丹等各種家用良藥已歷三十餘年分支偏及中外前本境亦設立支店嗣因事收歇後病家頗感不便本號有鑒於此特商之該藥房訂立特約經理現已運到大批貨物是即日起在奉天北市場二十六緯路東頭路南開始營業如蒙各界光顧自當竭誠歡迎特此露佈諸維察鑒 奉天北市場天豐商店謹啓

足球鞋

專做田徑賽釘子鞋足球皮鞋各種鹿皮鞋泊來品皮鞋等定價低廉 大連西崗大龍街九十三番地 謙益號皮鞋莊

婦女靈藥 女界福

調經種子白帶赤帶胎前產後腰痛腿痛子宮諸病婦女痨症飲食不思面黃肌瘦婦女一切諸症莫不神効主治書函索即奉

女界福總發行處大連平和街四八 德記大藥房 電話二一二八五番

美味滋養 赤玉牌葡萄酒

血不足故爲貧血、設法增血可矣、病質簡單！即療法簡單！此無他策、即請常飲營養價值極强之赤玉酒保養爲要、有病者持久連用是幸

10

痔瘡聖藥 化痔靈

內痔、外痔、便血、脫肛、痔核、痔瘻、結瘤生管、肛門腫痛、奇癢、以及男女痔漏、咸奏立桿見影其功、神乎其神之效

滿洲經理 奉天小西關新新大藥房 新京北門外五洲大藥房

消閑世界

奉和景波先生中秋雜感原玉
(岷山)

其一
一年容易又中秋、歲月無情漸白頭、客裏吟詩眞樂事、花前有酒自消愁、金風蕭瑟催山瘦、旅況浮沉逐水流、渭樹江雲空極目、良朋何日復同遊、

其二
佳節年々常作客、驚心風景異歡愁、氣清色淨白棉熱、露冷香飄丹桂幽、世路煙塵終是險、人生名利豈無由、勸君莫問干戈事、酌後吟詩且賞秋、

其三
客中寂寞宜觀月、々到中秋分外圓、只恐風雲常變幻、莫教名利苦連牽、桂花冷滴窗前露、楓葉輕搖江上煙、節序催人容易老、願君隨處樂悠然、

其四
今宵明月覺暌違、一點燈光照雨霏、作客淸秋情意懶、思家旅館夢魂稀、故鄉遙憶林黃瘦、異地閒觀菜綠肥、瑟々金風如砭骨、寄書催索舊寒衣、

過去
(顏野虹)

是午夜、屋裏像死一般的寂靜、壁上的掛鐘正敲了十二點、孤獨的人、躺在淸冷如冰似的被裏、看黃褐的破落聽紙、披上的那身微暗的夜紗……輾轉反側人呀、是再也不能入睡了……

這模糊中、父親的影子、隱約的在眼前閃動了、而且是在微笑着、呵！父親！你這可憐虫如今內在的悽愴吧！……我想即時撲到父親的懷裏去、該痛苦一場、但靜大了眼、父親的影子何曾在？同時心上一酸、遍身顫戰了、在我無聲無息默默的飲泣中、父親臨死的情景又起始一幕々的演了：

去年十月的冬、狂風吹冷了我的心、那太陽是免强閃着慘淡的光來、一種畏縮的形勢、似在說：「窮苦的人們啊！我無力在可憐、你們了！……」

我們的屋、是雜列着多不値錢的零星物件……極單簡的病榻上、還是臥著父親那患了三月未愈的病體、但已是脊骨枯瘦如柴了、面龐更覺慘白、因爲沒有一絲血色眼眶更是深深的塌陷、許久才會呼出一兩聲無氣力的呻吟、我呢、祇有默默的坐在他的身邊、無知覺似的、滴下來一兩滴涼淚、然而父親每望見他人爲他而流淚總是這樣說：「你們不要傷心吧、不要緊、我的病不久就會好的」特別是當他的病已到不可挽回的地步時、在他那瘦削的臉上、依然會不時望見一絲纔强意的笑容、是在安慰我們吧！我知道、不知爲什麼、我幾要哭出聲來、他祇盯了我一眼、複悲哀的閉上、意思像說：「孩子：你不該糟蹋身子！」他已是幾天茶飯不曾入口了、今天忽然想吃靑蘿蔔絲作的湯、二嫂給他作好、吃不到幾口、而又煩厭了、但、不久他像要起來、我和二哥是將他輕々扶着、讓他身在依着壁上、二嫂更與他倒碗水送到他那紫的唇邊、但祇喔了一口、無力的噓了一口長氣、起始二哥說了：「唉！我這幾月的病、實幸由你妻的早晚的侍奉、而一絲沒有表現過厭容、我死、也知足了、不過我早知道你大嫂那裏是靠不住的、所以屢次給你信、好把我移到這裏來、但這病委實把我糾纏壞了、本自知沒有活下去的希望一說到這裏、他傷心、他流淚了、稍停了一刻、又免强繼續下去「我果要不幸、你可與卿兒在一起吧！不要分居、努力的作下去：千萬不可要卿兒到你大嫂那邊去、這是我最擔心的、」恐怕我再無力說什麼了……」、到這時話已不成聲了、我們將扶下、屋裏又沈靜下去

次日的上午是十點鐘餘吧、父親的呻吟劇烈了、臉色由慘白轉變了靑色、說話的聲音也異樣、知道是怕不行了二嫂是含着眼淚替父親縫着鞋襪、我不得不離開家上大哥那裏去送信……同來正邁進門檻

「爹、你喝不」二哥突地帶着驚恐的問

「不喝」父親儘閉着眼答

「爹、你可好些？」我又湊近他的耳邊、也問了

「好了」他睜開眼看了我一下、然而又閉上

這時親朋們、都陸續趕來了是問父親的病、大哥也很迅速的走近父親身邊「爹……」他一句話未曾說完不禁失聲哭了、同時我恨起大嫂來、幾乎使他不能見了父親的一面

「不可那樣吧……」父親免强的是安慰而責備的說、他的臉色益發靑了、眞靑、呼吸也漸々的急促起來、然而依然是不在無力的呻吟着黃昏了、屋內已爲父親點一盞油燈如豆、我和哥々們已爲父親穿起衣裳、因爲眞已不行了、忽的他那兩手向上猛力一伸、露出了白眼、頭一搖、呼吸由急促而突地停止了、壁上的鐘是正恰巧的敲了八下、我急々的到外邊去取寬大的兩條長櫈、在我拿起來的一刹那、我的心匆々在想：「這就是所謂死者用的床嗎？」將它擺在屋的中心我們用戰慄的手、將父親輕々擡上放在那張床中了、但我的兄嫂們以及孩子呵、都已跪在父親床頭、哀痛的哭起來、父親的頭上多加了一盞豆油燈光是幽暗、大家擬々的圍坐着、我由淚眼模糊中、瞻仰那動也不動的父親：……唉々……剛黎明大地上還是微黑的寂靜、一個約六旬的老人、右手攀着一個提燈在閃着朦朧的光、他手中是拿着厚々的紙錢、而且是提着鐵水壺、爲我們引路的走着、我和哥們、身是白的孝衫、頭也是白的孝帽、低着頭、悲哀中穿着我的腳、不時會踏着由二哥腰間垂在地上的麻繩、這都是過去、好今那可憐的父親、是已埋葬在荒涼的野山、與星月爲伍了、想到這裏、一夜無眠！第二天、枕上的淚痕、已是涼了、覺得頭暈、不願去工作……

啊！那死去的父親喲、你的孩子、要吊你去了、於是我大步的出去、去買了紙錢……

脫稿於鐵嶺

集郵常識錄

二四〇　海城宋堯階

九二　世界馳名之郵票目錄書者、十有六七、而西曆一千九百二十六年、增加尤多、蓋除法文外兼譯英文也、寄語集郵諸君目錄書一節、只可作爲參考之書、而各票之時價、任何公司均未必可靠也、茲姑舉例以證之、設某公司有大宗存貨、而爲他家所未有者、其所定之時價必高、實餌顧客、彼所未有者、其時價常低、使人失望、故吾人於參考之外、兼可以作交換之標準爲畏如

九三　法國佛郎漲落中之各國郵票商情　法國自法摩戰爭之後、國內財政紊亂、達於極點、故佛郎價格日見低落、然亦無可如何也、各國投機郵商、多向香濱郵票公司購買、大宗郵票、囊以獲利、無如該公司受金融影響、不顧受顧、故只得以貨已售罄之辭對待顧主、緣香濱目錄書之價値、以佛郎爲單位、查一九二六年之目錄書、係在一九二五年秋間出版、不料出版前之時價、與出版後之時價相差過遠、故一九二七年之新目錄書、時價預料須大大增加爲、畏如

九四　波蘭新出郵票

祭怪異文
(楊時況)

維年月日、奉天大西關三星里九十五號院內、居主楊獨濃、謹以隻鷄斗酒、致祭與窗外作響之異物而語之曰、夫天地者、化淸濁之氣、所以容萬物也、日月者、闡幽明之光、所以別陰陽也、故陽在而陰必絕、正存則邪必退、所謂淸不容濁、邪難侵正、良有以也、況天生衆類、各有所歸、一隅之地、必有其主、豈容邪正混居、爾我共處、致乖天地之常理哉、溯吾來居斯處兩年於茲、無時不安、無邪敢犯、蓋吾行道宗於孔孟、問心應乎鬼神、存正氣、忌奸回、師道德、友仁義、坐不牽及邪念、行不涉乎幻想、況乎身居廟王命有託、煞氣方剛、流年正旺、邪異有知、其避我也允宜矣、爾乃是何怪物、來擾斯文、寂々長夜、琴々作響、擾我清夢、亂我神爽、咤之而無聲、視之而無形、其戲我也歟、其嚇我也歟、且吾何尤而見祟於汝、汝何故而覺擾於我、果何物也、胡爲乎來哉、姑不問爾爲狐爲黃、抑或諸邪百異、其不避正人君子者、幾希余雖不才、爾能奈我何耶、惟此人烟稠密之處、不利爾居、武遂巡之區、難施爾逞、遠不及高城古社、與夫曠野幽林可以爲爾家、可以就其黨、縱橫無碍、俯仰自由、何不及早遷動、而竟抑鬱於此、旣不利於已、而又擾於人也茲特限汝一日之工、遷之以去、今日不能、至明日、明日不能至後日、後日不能、是終不果去矣、則吾將揮吾俊雲之筆、吐吾浩然之氣、將爾拴於城隍、詳之玉帝、必置汝於萬劫不復之地而後已、其勿悔也、尙饗

書感
(太痴)

嗟跎歲月已中年、回首當初思悄然、問世愧無酬世策、歸山却乏買山錢、且持濁酒花前醉、休放良宵月下眠、如此閒情抛不得、平生未慣學談禪、

把酒無聊醉欲顚、黃金何處換芳年、白雲蒼狗人情幻、滄海桑田世運遷、拔劍狂歌辜素志、抛詩搔首問靑天、一枝禿筆消愁思、滿腹心情藉爾傳、

午倦抛書夢亦慵、醒來那復記遊踪、縱然濁世頻余笑、猶是當年故我容、有志竟能成事業、今生不想覓侯封、繁華過眼皆爲幻、爭似無懷勉務農、

愁魔未去睡魔侵、驅睡排愁一曲琴、宗愨乘風破巨浪、祖公擊楫濟時心、任他有志爭頭地、笑我絕游少足音、近日情懷殊寂寞、新詩敲罷且高吟、

秋夜感懷
(趙玉書)

火紅般的太陽、半沒於蒼海之邊、淡紅色的晚霞、還顯着他的皎艷、片片白雲、佈滿了蔚藍色的靑天、此時大地上的一切、皆變成了一色的黑暗、

公能無聊、不知受了甚麼打擊我的心弦
那環境壓迫、魔力金錢、
腦海裏像銀幕般不住的表演
西風幾陣、掃面吹過、覺着有些微寒、
庭前的老樹婆娑作聲、
短垣的秋蟲唧唧嗚咽
一切凄凉的音調啊、已充滿了我的心弦
離愁苦悲、充實在我的面前
照光啊、這樣驅如飛如電
刹那間、晝殺的秋天、又降臨我們的界邊、
世態的冷淡
到何時方能渡過這壓迫的環境、
一切的黑暗到幾時才能如願
滿腔志氣、
人情的寒暖
那裏是光明的道線？
又何處是美滿的樂園？
庭前的老樹仍不住的婆娑、
短垣的秋蟲更失意的嗚咽、
空中的旅雁也不住的叫着、
似乎說
飛呀、飛呀、速飛出這黑暗的人間、投奔那光明的樂園
一九三三、九、二五、
脫於熊岳商店

一個秋夜
(塞外孤鴻)

拍……拍、拍、很清脆的肉體被擊的音調、由一個木製的封窗的裂紋隙處、拚命的擠了出來、接連着一個很急促的男性嚴厲的說：「還敢違拗嗎？快點、快點！」的聲音、也由這同一裂紋中、奔放出來、同時屋內的燈光、帶着蒼白的面孔、也借這裂紋之便、直射在天井中的一端、滿天明滅的繁星、燗燗爍爍、疎疎落落的默默相視、瀟洒的秋風、吹得園中半靑半紫的樹葉、殺殺的作響、悲哀的秋蟲、伏在墻的一隅唧々作歌、細心領會去、似在唱着那、金錢萬能的調兒

一個夜裏、是一個塞外初秋的夜裏、滿城中沉寂異常、一般的人們、大概被睡魔領到太虛幻境去了、除掉幾點紅中透紫、電力不足的路燈點綴這落寞的凹凸不平的街衢外、差不多是別無所睹了

幾間磚土參半含着中古性的瓦屋中、燃着很明亮的煤油燈、在南窗下有一張方形四脚的高棹、兩邊放着一對新式的漆布坐椅、棹上擺着幾個茶盃、一個茶壺、和一架坐鐘、靠西墻另有一張長形的高桌、陳列許許多多的化粧品、一個帶玻璃門的衣櫥立在長棹的南端、北面是一張磚製的帶木邊的長炕、白市布帳子放下半面、那半面仍在一個時放白光的帳鉤上掛着、在已放的帳中、舖着一套半新的紅被褥、旁邊有一套新式的煙具、一個矮小帶着一臉煙氣的中年以上的婦人、穿着粉白色很小的御街、約略可以辦出她的模型與曲線、側着身子、在燒着鴉片煙、口內啣着的紙煙、一陣陣的放出很濃的雲霧來、氤氳飄渺、散滿屋的空際、在煙燈的西邊、一個妙齡少婦、胸際穿着粉紅色長僅及臍的馬甲、乳峰突起、下身脫得精光、仰臥在一條紫色白花的被上、一個四十左右體瘦如柴斑點滿臉的男性、上身着一件白汗褂、也是赤着下體、騎在她的小腹上、左手壓在她的胸前兩峰之間右手持着一根比較米突尺稍長微曲形的竹板、不住的在她的香腮上拍拍作響、並很急促的催着說：「快點！快點、含、含」

「……被威迫的她很凄慘的說：「我……我下次不……不……不敢違拗了！決……決對的不敢違拗了！我很願意給你含着、不過……請你下來、我實在有些出不來氣了…」此時她那兩片被竹板親熱的旣紅且紫的腮上、於不覺中、發現了兩串珍珠、滴滴滾下、被騎馬式的他、瞥見、頓即聲叱道「怎麼不樂意嗎？你可要知道！我是拿着雪花的大洋將你買來、以娛晚年的、當時你的父母、也是肯肯而且喜知的呢！況得人銀錢、而與人方便、你父母是拿你的色肉體、來換我的金錢、我呢是犧牲了金錢、來買你的色與身體、雙方不過將無易有而已、你的身體、權屬於我所以就得任我爲所欲爲、你若長此違拗、那是決對不行的！明白不！」透出極嚴冷的命令、似在合她迅速的服從命令、以遂獸慾、但是此刻的她、聽完這一篇訓示、若有感觸於心似的、那紅腫的腮上、竟由珍珠而變爲細流了、非但遏止不住、且更語不成聲、嗚咽起來了、而在候久的他、睹此情狀益發怒不可遏、遽然對那燒煙的婦人說：「喂！你把炕頭上手槍給我、媽的！滿不過化上幾個錢！打死她又能怎樣！」這時那燒煙的她、將右手拿着那根帶環般大煙泡的張絆籤子、交給左手、騰出右手來、將口啣着那帶着二指長微曲形的煙灰的香煙、用食指彈到煙盤旁邊的磁製的灰池內、慢吞吞的坐起身來對騎在她身上的他張開像綻葉般的靑嘴唇說道：「她是一個小孩子般的性情、方纔她不已竟說了！下次不敢嗎？你也不必和她嘔氣、那麼倘若氣出病來、你的身體是要緊的呢！」一面又彈彈煙灰吸了一口很濃很濃的煙由唇間噴出一半、那一半在間往復一次、像龍吐鬚般氤氳飄渺的由鼻孔中續續的飛出、夾了夾、滿佈細紋的眼皮將目光移向被壓迫的她道：「×你雖則很年靑、可也是十七八歲的人了、到我家也不算日淺、又是讀書識字的人、那麼老爺的性情、你還不盡知嗎？從你進門、吃的、穿的、那樣不是在窮人以上呢！我想你該知足的了、就是這老爺平生所最喜歡的、一種的調調兒、你怎麼還和他違拗呢！假使眞若氣惱打死你一個人、還算什麼嗎！半日你也看見過、就同老爺交往的、不也是縣官、就是甚麼局長之類、就是旅部的副官大人、也很同我們老爺要好、此！縣裏那次開會、老爺能少了我們老爺呢！要打死你、也不過各處化上幾個錢、就可想安無事的、何況你的父母、又是見錢如命的、有了錢、怕他就看你忘了吧！就使不忘、是打看他那土頭土腦的樣子、若是打起官司來、怕還要有我們老爺的坐的地位、他連站的地方都無有呢！上次在我家作過短工的、不是老爺嫌他工作太少、將他臭罵了一頓、還打了兩個耳光、最後還把他送到警察所去、就憑一張名片、把他押了兩三天、纔放出去的嗎？次後連工價錢都沒敢來討、這也不過幾天的事、大概你忘了嗎？由這事上看去、老爺的勢力、就不問可知了、你何必想不開拿命和他相擰呢！」這時她大概正談得津津有味的時候、那右手夾的紙煙、有點不耐煩起來、拚命的將牠火身特有的能力、偷偷向她靑黑相混的纖指上、攻擊了一下、所以她一面急將殘餘煙根、擲向煙池內、並拿起煙挖將牠擦滅、一面仍繼續說道：「可是那話兒、含在口內、倒很好玩呢！從先我也代老爺含過很多很多次、以後就覺着每夜如不含幾次、就不舒服是的、不信你試試看、怕將來還有非含不可的日子呢你望後看吧！我這話自有應驗的一日」一說完時、現出一種很有經驗的微笑、慢慢將左手的煙籤、仍復交還右手內、一歪身倒下、那棗一般大的煙泡、就在燈上不住的打起滾來了、騎在她身上的他、也不作聲、將兩手往前一伸、搬起她來、也在這時將身站起兩股向前一湊、她〇了一聲、閉緊双眸、張開櫻唇很命的撲近他的腹下、站着的、他微合二目、露着金錢的勢利的快愉與微笑、這時、屋內很沉默、只有鐘聲棗棗、斗叫滋滋的音調、相互唱答、再細心靜聽、牆角下的虫聲、仍似呼着金錢的萬能、嗚呼世風澆漓金錢作崇無臺同胞屈服于銅臭之下者比比

仲秋節的晚上
(克曼)

——代給知音者瑜伽君——

吼鳴魔喊的破鑼、照常一樣的響起來了！這分明又到晚餐的時間了！素日的晚餐、並沒有嘈嘈呼鬧的雜音、惟獨今日的晚飯、不悉何故竟有這樣大翻地動的吵鬧、躺在冷凄凄的床上、閱着一本牙盾散文集的我、就聽那樓舍如倒一般的轟動、心裏默默揣想「樓下莫非有甚麼姑娘？今晚莫非有莊嚴的酒席？……？」莫明其妙的想像突然爆發了！無形中就被那好事心打動支配了！擱下那本正在熱讀甜蜜之間的散文集、也後隨那天眞的學友們、跑下樓去、在未到食堂以前、就有幾縷模糊模糊的音浪、鑽進我那機關不良的耳殼裏、是幾句「今晚本是仲秋月夜、咱們應當尋位同志賞月去」還有幾聲「走！啊到後樂園裏茅亭上去祭月吧？那些××苗條的姑娘必去呵！走呵！……」冒着嗡々的空氣邁進食堂、那些學友、個々滿臉都露出一幅興高采烈的面龐、雖然多半是遠隔家鄉、作客在這蕭條荒涼的R港似乎沒有念家懷親之表現、這可說是現代青年一個特徵吧！」現代青年祇有幾位同志在一處暢遊漫談、或是鬧幾個異性相戀、鴻鯉紛通、結擁抱……甚麼同胞的漂零？家庭的凄涼？自已的立場？……一概都忘記了！那個會想々爹念々娘、我敢斷言一句、這種人可說九牛之一毛、至於像古時的王維「獨坐異鄉爲異客每逢佳節倍思親……」那樣思家想念的傷感……更談不到了！夕陽也薄暮了晚餐告畢了、歡聲喜語的食堂、也尋不着一隻人影了！靜悄々的校舍、祇有一位爲麵包而犧牲的孫堂役、在那裏面帶哭喪孤守校門、唉！他那嫩綠的心田……三個一組、五個一班、吵々鬧々奔向各處了有的乘小舟盪漾於那風平浪靜、漁歌唱晚的海面上、吹彈琴、合奏的有是「月明之夜」「可憐的秋香」還有坐在後樂園中的茅亭上、擺着月餅苹果、叩首祭月、舉行這種滑稽的祭典、賞月的漂亮姑娘、摩登男子濤浪般的湧上那海岸及公園來了、我和瑜伽君吹着口琴坐在海岸上、呆々的看着那「八月十五月光明」眞珠處女的面龐、坐了一個多鐘頭、也沒有窺見月的魂體、包圍着我們依然還是那昏暗的大地有幾點閃爍的光輝、也不過是幾盞殘凄的灰燈、明亮的圓月、雖然高升了上來、但是天神大怒、却用那浮淡的青雲把牠蒙蔽了！好像害羞似的不肯露面、沉默而偉大的天幔上、還有模糊幾點隱約的小星、微薄的光兒、還時隱時現、似乎不能引起人的注意與興趣、凄凄的小風、吹得樹葉沙啦！沙啦！翩々作響、佈滿了大地的一切、我覺得實在不像一個仲秋節之夜、好像那深秋凄涼之夜晚恬寂寥、坐在海邊的石臺上、談了一些南朝北國、總感覺多分的不快、我們在這種乾燥的環境裏、平常百日並沒有這樣特好的機會、學校放假、男女開放、況且又加「天高氣爽、八月仲秋、月兒圓圓的時節、豈不更能增我們幾分無量的快感麼、咳！誰想到、昨晚天空晶明月兒煌煌、今日却會滿天烏雲、落得黯獄一般、雖有烹調的酒席、新鮮的甜果、也引不出那月兒處女的臉蛋哩！悵惘徘徊的刹那間、聞着幾聲愛情的歌調、甚麼？「松花江是美人窠」「你靈魂天上飛」、我一看見越聽越近、到眼前一看、還是那位好事的H君啊！「你是爲她而唱的？還是爲高興而唱的？……」爲她而唱的、則她怎不來和你共腕同舞接吻擁抱：……爲高興而唱的、則天也不皎爽、月也不露光却被烏雲埋葬……討厭極了！我是從那來的？是爲賞月而來的、不是爲聽你的快活你那憔悴的愛歌之浪、唉！你眞把我「阿個」請你別唱了！

收拾家去吧！腦心裏面的我由那亂麻般的感意裏流露幾句、大自然的悵晉

大地是多麼凄愴黯靜、
月兒是這樣帶羞不明？
我的心呀！實在惋惜喪與
親愛的月姊啊！你眞使我
滿腹敬情不得露形、
你有暗淡的面龐和有情的心胸、
我願變成電火燒斷你那魔網的鐵繩、
使你露出二九處女玲瓏的表情
我跳進你的懷抱邁進你的世界、
捧着你那赤裸々的胸膛
抓着你那溫柔處女的乳房
啊！那時的我呀何等榮光？咳！……

當時我吟了這幾句、覺從眼前活現有一尊偉大而莊嚴的女神、穿雲霧般輕巧的舞衣黑漆般的毛髮垂在肩頭、苗條的身軀、非常雅緻、輝耀的眼珠、不住流利……實在的確是一位女神？唉！這不過是空虛的幻想吧！不但無有眞魂的女神、連那易見月體都不見了！月兒是不能露出了！瑜伽君說了這一句不要緊竟把我弄得大失而特失望了！角嘴胖腮、面帶愁色、離了海岸、歸到後樂園西南隅的茅亭上、氣得我們把祭月香糕甜果、吃得碎沫不留、月兒沒能祭、却肚子祭飽了！踉々蹌々、吹着兩條音調不和的口琴、着失望悵惘的情調、步到校舍了！這可算我在一九三三年裏、渡過那陰曆八月十五一點痕蹟、並不能供獻給讀者諸位的參考、不過空占好人地盤而已！

一九三三、十、四、寫在中秋節的夜晚 ——落潮社

然皆言之可慨思之堪憐安得始臯復生以焚書坑儒之威而一一施之于今之坐擁巨資壓迫貧民者豈非一大快事哉噫

大同二年九月三十日寫于克山寓內

詞訟見聞錄
善亭雜俎

(二) 曹旅長老賊萬段
(善亭雜俎說部之二)

貌均不惡、總不及李氏之標緻、又白菜心之甘脆適口也、次日白菜是嫩的鮮、白菜綁總不及周氏、有避月羞花之貌、沈魚落雁之容堪稱爲女中魁元旅長久知其美、爲要之之計、頭爲次子完婚、築新臺於世急遣二子、赴某旅長處、婚之次日即遣長之職、爲調虎離山之計連領二位媳婦於本營、以扶帶左右、爲兒媳者、代丈夫侍定晨省、亦是分所當然、名正言順、居二媳於密室、已則儼然金屋藏嬌、其實禁錮之使不得與外人通聲息、已概屏諸姨太太、而疏遠之、孤眠一室不准到旅長寢室、其寡者若居鰥然、使居有夫之寡者扶侍鰥夫、乾柴烈火、不其不燒自燃、二位媳婦、不解阿翁用意、猶以名義攸關、懷然自持、而旅長則心癢難撓、半夜三更、喚長媳李氏來至牀前、令爲之搥背、李氏跪而搥之、搥不解癢、令啓紅綾被、易搥爲搔、李氏有難色、旅長曰、爲兒媳者、理應事奉公公、事奉云者、孝於何有、事而不奉、惟命是聽之謂也、孝道無窮、倘有進于此者、一搔背也庸何傷、李氏無奈勉勉强强的、揭開紅綾被、跪而搔之

對不？
(小平老王)

文明人、穿的文明衣裳、戴的文明帽、穿的文明鞋、戴的文明眼鏡、拿的文明棍、剪的文明髮、鑲的文明金牙、讀的文明書、說的文明話、閱的文明報、載的文明手溜（金戒子）吃的文明飯、嚼的文明大菜、喝的文明酒、抽的文明煙、住的文明樓、娶的文明妻、坐的文明車、聽的文明戲、逛的文明書館、花的文明錢、交的文明友、就是不辦文明事

對菊花小酌
(王雪菴)

菊花兒呀！我聽說你是個隱逸君子？能抱孤芳、一任他梅花迎雪笑、一任他桃李鬧春光、你總在東籬裏面靜悄々的耐着性兒潛藏、直等到百花皆落、野草漸黃、才放出絕大本領、和那金風玉露鬪一場、不管他風凉、不管他雨凉、總伴着五柳先生把玉醞、試問你有多少傲骨、能禁得幾許風霜、敢同那後凋松柏比短爭長、咳！淵明已往！三徑久荒、獨有你還在老圃內治々融融留得一枝晚節香、怎不令人戀、怎不使人狂、且同你酌酒吟詩對夕陽、樂樂不何妨

三尖刀
(太原生)

——獨幕劇——

（人物）女性、嬡娜、靜媛、蕙枝、男性、華原、冬冷、行人及其他

時候　一九三三年仲秋之夜

滿月初昇的時候、S公園之前

舞台前面、是一條光明的馬路、馬路上有不少的行人

舞台後面、一淸碧的荷花池、池畔環着紅綠的燈、荷池之中心、有一茅亭

舞台左邊、設遠景、坂狀之街市、群燈白茫茫一片、最高處有電形（東洋第一）字狀、忽隱忽現、忽轉忽變、或紅或綠、或黃、或藍

開幕時、華原手提凡歐林、從馬路上來、走到花園之中心、荷池內之短亭坐下、弄着凡歐林

嬡娜、靜媛、蕙枝、一齊從左邊上

（蕙枝）說甚麼國家……

（靜媛）好時候、靑春幾個有……

（嬡娜）人生的象徵是愉快！請聽這美麗的琴音……

（順之凡歐林之音、都走到荷池畔的長櫈上坐下、凡歐林的絃聲、更加韻律悠揚）

行人四、從左邊上（內有一是冬冷手拿一本破書、服裝也不整齊）

（行人甲唱）愛屈原作離騷他人格的淸高！

（行人乙唱）我好比失群雁、孤征道渺茫的九天！

（行人丙唱）我好比籠中鳥有翅難展！（冬冷祇垂着頭、默默的走着）

（行人甲）請聽……好像凡歐林之聲音？鳥人

（行人乙）這聲音好像在白蓮池畔、我們去吧？

（行人甲）有趣、聽那汚音則煞！

（冬冷）去也不打緊、醉翁之意不在酒！（於是四人向池邊走去）

（行人乙）請看蓮池之畔那是誰家的少女在（四人走近她們三人、則飄々去矣！從左邊下、琴聲也止了、華原在電燈光下、見着有冬冷）

（華原）冬冷老友這邊請！（冬冷同三人由架橋走入亭內）

老冬、那不是你的嬡娜麼？她怎走了！？）說完便哈哈的大笑起來、行人甲怒視着他）

（冬冷）戀愛麼？談不到、你不看我這一身、而且我這頑固的人

（華原）朋友四位、素日都抱負不小、今日三個女子見着你們、都不睬你們、還是我勸朋友……（行人甲祇氣得毛髮直立雖將素日欲自殺的三尖刀、從懷中掏出、照準華原、胸部刺去！華原大喊一聲倒下、行人甲、遂一頭碰入水中、馬路上的人、都加速度的一擁而來）

——落潮社（完）

平肝和胃
止痛運氣
肝氣新藥

此藥係用最新化學分析取其精華其質無臭無味藥性和平成效卓著決無副作用之弊

肝胃氣痛 俗稱心口痛其實病在肝胃與心臟無關得病原因不外食積氣阻所致痛時或如刺如絞定或時痛時止或食後作痛

能平肝健胃止痛此藥功

痛運氣消滯利濕

口苦作酸嘔吐淸水食積氣滯面黃腹脹胸膈痞塞噯氣嘈雜不思飲食胸悶鬱結脹滿痞痛大便秘結等症

此藥對於急性慢性腸胃病均有卓效如腸胃衰弱下痢瀉肚不止消化不良飲食中毒服之神效此藥無病常服健胃消食增益全身血液精力體力安眠解熱其實效之神有意想不到之靈驗

肝氣新藥每盒定價大洋二元每打廿圓外埠函購郵費在內

總行上海新生製藥公司
滿洲總代理奉天小西關祠堂前
大生藥房
滿洲國自動電話三四七二號
大連市西崗街總代理店
康德記源棧藥房

全治皮膚病
天恩水
效力本位

向來之皮膚病藥與化粧水不過大同小異效果極爲薄弱或爲使用不便之膏藥或爲刺激之藥品雖似有效果而實無効力者甚多但現有補救既往之皮膚病藥之不足與缺陷者即天恩水是也天恩水爲對於左記皮膚諸症確爲適藥已得世間之定評苟患皮膚病時不用猶疑即用皮膚病良藥天恩水治療爲要

◆錢瘡◆睪丸爛◆水爛◆臭爛◆潰瘍◆疥癬◆發燒皮◆皺皮◆腫癬◆漫痒◆頭白皮◆々無髮◆斑點◆點唇◆疹◆面皰◆漆咬◆肛門之裂紋◆濕爛◆藥物◆凍傷◆肌荒等之皮膚病

均可使用不刺激不痛苦不惡觀不惡臭不汚沾殺滅黴菌淸消毒質人體自然全美疾病自癒特有之効決定顯著

天恩水價一二角、三角、五角、一圓
藥價一二圓（郵費內廿六分）
全國到處藥店皆有販賣萬一售罄時祈將藥價寄到左記發賣元處即將藥品寄上
模造品甚多購時須指定天恩水爲要

發賣元
東京市芝區田村町
電話芝一八四〇七番
振替東京六一〇〇番
東京藥院
大阪赤十字病院前
電話南一二四六番
振替大阪五一〇八一八番
東京藥院

依蘭

城牆工程業已告竣 砲台亦將完成

通電結冰萬無一失 關縣長到任第一功

依蘭縣城牆開工不過兩月現已興修完全計城牆深寬各一丈即以挖出之土修築高約九尺之大城牆上拉鐵蒺藜兩道將來電燈開辦時縣署幷擬在鐵蒺藜上接引電流至冬令時幷擬將四周城牆外澆冷水凍成冰如此眞金城湯池百無一失現在僅有砲臺未修完畢大約半月以內即可竣工用欵少而工倍地方士紳各界莫不稱頌修城爲關縣長到依第一功也

鹽務署派員來依

財政部鹽務署調查員佐々木等一行三人于九月二十五日到依除調査鹽務情形外並受財部囑託兼査沿江工商業務現經縣署詳切指導來員任務終了已于二十七日安返新京覆命矣

游擊大隊剿匪勝利

本縣警察大隊長蓋文義前奉關縣長命令帶同所部在四鄉流動剿匪保衛農人收穫田禾接伏數次皆獲勝利茲于本月二十五日該大隊長帶同一中隊及附近自衛團在四區碾子溝一帶與悍匪李華堂帮二匪一百餘人互相接觸激戰三次頁一晝夜股匪方才潰散是役打斃胡匪十餘名內中有二當家的王鳳山一名耳級已被割下又得獲匪馬五匹雜色大槍四支匪旗一面我方毫無傷亡現在四區漸次安定關縣長據報因該大隊長以少勝衆大爲嘉許云

開原

一區東老虎峪又發現股匪 警署接到報告

開原一區西老虎峪村副丁玉廷報告東老虎峪南溝住戶辛廣德家於昨晚十句鐘突去步匪十二名持大槍身著雜色衣服係山東口音於翌日五時向南山逃去現派五中一分隊及自警團白班長帶警十名前往追剿中云

四平街

時疫又發現

邇以時令不正寒熱失宜附近各屯又形發現時疫患者吐瀉交加飲食減少甚或喪命尤以青年居多是故藥材醫手又感忙碌云

匪患已肅淸 民衆安居樂業

本埠附近各屯自春夏以來胡匪猖獗疊誌前報近以當局不遺餘力澈底剿除各方匪徒除已多半落網外餘均斂跡息聲無復爲患矣

秋季檢查淸潔已查驗完畢

本埠道東滿洲地因屆中秋施行驗房會誌前報現逾數日已驗畢居民房舍尙稱淸潔無一違章者足徵我滿洲民智大啓均知衞生云

臨江

警隊出發嶺西 已將匪擊潰 陣亡警士一名

臨江縣長劉維淸氏於前至西四區出巡調查各區村事宜方餘十日即回任籌備祀孔一切禮儀禮孔大典畢又聞西四區跳梁小醜又行使　復燃乘農民割取田禾際又行勒損是以各農戶均驚慌失措將稼禾撇棄者大有人在而農民春耕夏耘於本年　又受匪等萬份蹂躪犧牲一半生命是得有秋收之望鉅料將收割之際被匪擾該縣長有鑒及此特派警察大隊長趙金山帶領馬步隊百餘名赴嶺西痛剿開行至老嶺西坡小冷溝子茂林濃深處未及預防被匪首馬與山大善人率羽黨二百餘名隱　匿於茂林之內及警隊至時匪等即開鎗迎戰當斃匪二名活獲一名並獲大小鎗三枝匪等見勢不佳即四處潛逃矣該大隊長有鑒及竄敵莫追即檢點兵士陣亡一名負傷一名除令各隊搜剿外特將首級及活獲之匪綁赴八道江追悼陣亡勇士英魂云

洮南

事主被砍傷 胡匪已遠颺 二署管界匪案

洮南興隆街門牌七號住戶盧占字者素以販皮爲生家中僅有一妻近年來營業頗佳故稍有積蓄查盧之爲人老誠忠厚對於親鄰均以和親相待也突於日昨夜間三時許盧夫婦正在熟睡之際不知由何處進來匪人幾名(未詳)進屋後即將盧占山頭部砍了一刀(據醫生說刀痕類似玻璃刀)旋即逃走追盧占山中刀大叫其妻方醒燃燈後見血流滿炕頭部刀傷甚重當即報告元興永分所陳分所長聞報即用電話報知二署及 務局外一方率警逃出追而匪 遠颺無踪遂至肇事地點驗看則盧已昏不能重砥知櫃所放之皮襖二件丟失其餘均未檢點匪人似亦未曾翻動陳分所長驗視後即備文報告二署云

西安

友軍宣傳班蒞安

友軍守備隊及宣傳班於本月十日蒞安承各界歡迎後暫以師中校爲行營於十一日上午八時至十一時在戲園子開市民講演大會爲宣揚王道建國之精神以期日滿實行提攜爲目的十二時至四時爲學生講演下午六時在師中校址邀各界首領及公務人員開王道懇談會至十時散會翌日即出發本縣各區搜剿胡匪並宣揚王道云

本溪

分所長召集村民 講演鼠疫預防

講題爲衛生與人民之裨益 鼠疫發生之原理與預防法

本溪縣一區火連寨警務分所長彭君松年自到差數月於茲著即整頓警政淸查戶口百般建設早蒙上峰之嘉許該所長於昨上午九時假該院教室召集村民開講演預防鼠疫大會所講「衛生與人民之裨益」「鼠疫發生之原理」「鼠疫如何預防法」該所長講演各題非常明瞭透澈斯時聽講者約五六十人均感時間關係未能飽饗奧妙下午二時許即散會云

隊長剿匪凱旋

昨據二區來人云該區自衛團第三中隊長黃喜廷日前率兵八十名前往水簸箕溝一帶防匪行至錯草峪地方聞匪首朱海樂大千字等率帮匪五十餘名盤踞該溝裏黃隊長當即督隊馳往痛剿接仗數時之久匪勢不支即向三區界逃潰云

王村長辭職未准

縣一區大堡村村長王坤阜任職將及二載任勞任怨整頓村政不遺餘力但該氏辭職蓄心日久村民屢爲保留以致迄今該氏於前因有他就呈請辭職官方正在核奪間復經該村亘商首戶福盛審公義泉郭興周及村民等出爲聯名保留王氏無奈始又繼任云

檢查市民衛生 兩商號被罰

縣警務局長常庚堯爲遵行秋季淸潔大掃除屢爲布告市民週知使一般市民明瞭衛生意義又誠恐各市民等有陽奉陰違者是以于昨(十四日)特派衛生檢察員王耀先外勤局員岳執中率警數名延街認眞檢察各商號聞當有東街關皮舖老菜市雙和居飯館等違犯衛生即時帶局嚴加懲辦以儆效尤現正積極檢察中云

哈爾濱

將取締軍警觀劇

當局以軍警看戲看電影及其他娛樂場等既經優待免費而仍任意挑剔以故時常發生事端不但妨害各戲影院之營業抑且影響地方之捐稅故擬規定取締辦法限制軍警看戲有影以資保護娛樂場之營業大約不久即可實行云

捕獲大批嗎啡犯

韓人許盛玉金京化等在市區顧鄉屯地方以鮮人失業組合名義掩官廳耳目聯絡許多滿人秘密製造嗎啡從事販賣事經當地警察署探知當於昨日派遣警察多名前往抄捕當場捕獲韓人許盛玉金京化二名及滿人二十餘名併搜得許多嗎啡與嗎啡針多具除將許盛玉二人引渡於日本領事署外其餘滿人均送警察廳轉解法院罰辦云

佳木斯

天德帮被擊受重創 盡數竄往江北

荊棘剷除皆感友軍德惠 四合山居民來街之所談

東南四合山一帶向有股匪天德等猖獗異常民不聊生茲據該處來人云匪等於日前被友軍圍擊後潰散瓦解失却對抗能力盡數竄往江北到江岸時紙知拚命奔逃倉皇萬狀自該匪遠遁後地方頓呈安寧景況人民皆感友軍之德威舉指加額銘感無已云

東門外街道平坦

本鎭東門外通南大街爲赴南崗所必經之路自去秋江水汜濫洪水侵岸街道窪陷不平陰雨積水行走甚屬不便現友軍亟極整頓路政不時載土平墊逐漸修補前於水渠處造一木橋外其餘坑凹均修平坦居然街道筆直一望無暇車馬行人皆感便雖利無馬路之光潔且喜不受坎坷泥濘之患云

自衛團設立防所

縣當局整飭屬境自衛團劃爲四區各設保董一名業誌本報茲該保董爲邀功令已分別進行轉飭所屬設立分隊防所增添團丁各事宜現一四甲恒德山子奉保董令設分隊一處長爲該地首戶閻桂平招募團丁四十名槍彈餉糈概由民戶均攤現正亟極進行不日即可

開魯

姜縣長克盡厥職

開魯縣長姜公明遠氏久歷政界經驗宏富老成練達品學兼優大公無私對於遠近親友決無護偏並曉諭各界如有在外借本縣長之名義稍不講理者倘爲查出依法重懲決不姑寬曉諭職員商困民若不准勒索等事倘有徇私者査出嚴加重辦該職員俱奉公守法人民得享幸福視此開境立見整頓商民無不欽佩有口皆碑該縣長堪稱克盡決職矣又內務科長楊毓岐氏歷任要職對於職務毫無疏忽作事認眞經驗宏富人民無不欽佩云

遼源

商務會倡議修橋

商務會常務會董董君慰蒼藉貫法庫爲人寬宏大度熱心公益久歷商界頗有經驗近來東大橋因年深日久橋板破壞不堪車行時正農戶割秋新糧上市之際若不設法修補誠恐往復車輛交通不便長此以往不但對於農戶運輸有艱難即商號收儲糧石大有不便董君有鑒及此首先提倡與義源大義源東恒昌源義合興枕昌公司等各商討論修補該橋預算大洋五百八十元之譜呈報縣當局候批云云

溝帮子

飭注意預防

溝帮子警察第四署長董一中對於職責應盡者矢勤矢儉故街市道路之修理夜卡之嚴防娼寮棧店之詳查均井井有條近聞通遼發現百斯篤時疫爲悲民間不知預防故飭警士家諭戶曉將院內屋裏廁所必須淸潔捕殺老鼠不可與狗接近等等預防時疫方法盡力持示不依餘力若此克盡職責不警官誠可多得云云

瑣聞

△橋下頓呈繁盛

(四平街)本埠東大橋下因一投機份子見於此地勢趨與通是故先後建房數十間刻均租出商林雲集直貫東街原本有片荒涼陡爲活潑之市井云

△茶役腿部被傷

(四平街)本埠某棧房有宿客王成身者來此候事住宿多日於昨十一號晚緣該店茶役應酬不周致生口角王某因酒醉初歸神精錯亂盛怒之下致將該役腿部擊傷當經懽院醫治好則負傷不重或無他慮云

△嗎啡針客倒斃

(四平街)本埠道東南市場今(十二)日晨又發現嗎啡客死屍一具當經報知二區飭警掩埋此後嗎啡隊中又損一將云

△修補橋旁馬路

(四平街)本街大橋兩端之馬路因年久失修多半殘壞且此地爲站裏外車馬行人必經之路尤關重要故於日前動工修補約在三五日內即可告竣云

△梨園營業見好

(四平街)本街大觀茶園自售彩票迄前月餘各方顧客因看戲還能得彩一舉兩益是故爭先恐後擁擠異常每日售票不下六六七百張該園營業日趨發展云

△可謂一場虛驚

(哈爾濱)日前午後五時許有一五十餘歲之蕭人老者由松花江北岸來哈至七道街甫經上陸忽然鼻口竄血倘流不止一時昏暈過去値此伯斯篤盛行流傳之時衆人以爲染患鼠疫莫敢近前而醫藥界尤抱極大之恐慌立即昇赴濱江醫院到院以後該老者已經甦省經醫士檢驗結果乃係該老者在江北時服某種藥過重以致鼻口冒血並非伯斯篤疫症一場虛驚至此始行釋然

△天降小雨一場

(旅順)本埠管內入秋以來雨水稀少於日昨十四日正午天氣驟變東北風吹來忽然降下雨點直降至下午二時許方始雨住天晴街市行談曰此謂天降雨矣

△分署領到煙土

(營口)本埠各鴉片零賣所用之煙土向由遼陽支署請領往返殊費時日近聞本埠專賣分署於月之十二日由新京領到一萬兩供給當地各零賣所之需用今後無須再赴支署請領聞各零賣莫不喜形於色相云便利多矣云

△源合盛茶莊忙

(錦縣)邑之城內北大街源合盛茶食店執事趙雲閣氏久營商善統馭商界巨擘近爲擴張營業起見乃添茶號批售各種名茶現爲廣招徠特選上等茶質克價出售用酬顧客雅意以致該號之售茶大忙而特忙時有應接不暇之勢云

△騎車撞倒梨販

(岫巖)九月四日爲舊曆八月十五中秋佳節各商住戶及各機關各學校均循例放假百以資休息並火神廟院內演戲酬神以致一班人士紛紛往觀紅男綠女絡繹於途於午十二時許正値散戲觀衆同家之際火神廟胡同一時交通阻塞並由南來一騎自轉者西服革履年約二十上下之翩翩男子滿身千里香味風吹襲鼻車至人叢不但不爲下車而反加度行駛因躲避不及致將北來賣梨小販挑擔撞倒鮮貨似水橫流滿地無知之人拾起而食者有之不肖分子故意踐踏者亦有之而騎車人見勢不佳乃加度飛馳結果終未截獲而該賣貨小販將梨拾起自認倒霉而去云

△零賣所將振興

(佳木斯)本鎭商務會副會長曹芬亭自承辦鴉片零賣所以來需欵甚鉅終未達良美之效果賠累甚重查其原因皆爲煙館未經認眞取締之故是以懊悔異常乃於日前赴哈爾濱出席鴉片零賣事務會議現已諸事完畢於本日(六日)乘輪到鎭據該副會長云此次在濱江業將前 後業務不振暨賠累種種詳情盡形呈報鴉片專賣署請其明令維持皆蒙允准並責專署通令本鎭當局維持營業査禁煙館公文嗣後必能達完善之目的等語能否如是且拭目以觀其後云

△磚價又見暴漲

(佳木斯)本鎭南崗自興工建築後各磚窰亦相繼設立托坯燒運爭先恐後惟以用量甚宏價目由來不低計磚每百哈洋三元有奇現値中秋已過涼風蕭颯雲淡天高轉瞬嚴寒城內外商民住戶皆屆修理炕竈搭設火爐因之多往購磚而磚窰主人以爲利機已至每百磚忽漲至哈洋三元六角云

本書每部內附自動共益票奉贈購者諸君利用此票則

不費分文可得此書

仿元人繪圖 三國演義 出版

本社特覓善本之三國演義、並請名畫家繪圖、逐圖插入文中、現已印成發行、玆將其特點畧述如左。

●特點(一)本書圖像悉仿元繪、與近代坊間刻本之繪圖、逈不相同、蓋因日本內閣文庫藏有元刻三國志平話一部(此書今祇二部一部尙在中國)其中所繪圖像、與今日流行之演義刻本、頗多懸殊觀圖中人物服飾器用等等可見今人歷史上之想像較元代實大有變遷 此書既爲稀世珍籍、本報乃特請日本名畫家香月尙先生依原本逐次仿繪、不爽毫厘、可稱藝苑之佳作不第足供考證已也

●特點(二)本書爲一百二十回、本書所繪圖像則達二百七十二圖、每一回目插入二圖或三圖、較今日流行本之圖像大爲增加、自能引起閱者之興味

●特點(三)本書係裝成一單行本較之一部分裝數本不致有殘缺之弊、且亦便於携帶

●特點(四)本書係用洋裝、書面美觀、關於印刷上、則字跡淸晰、大小適宜、決無傷及目力之虞

定價 ◎滿洲國幣壹元五角 代價先惠郵資不要 倘若掛號外加一角

總發行所 滿洲報社出版部 大連市常盤町二十九番地 (經理部電話四〇三三四番)

發售處

大連沙河口大正通 啓明書社(電話九四二七番)
同 西崗子大龍街 啓化書社(電話五〇三一番)
同 西崗子大龍街 聚勝堂書局
同 西崗子平和街 新昌號(電話三八四七番)
同 西崗街 協源茂(電話五七五九番)
同 浪速町 協茂盛(電話四六三二番)
同 東鄉町 聚勝堂書局
同 連鎖商店街 右文閣(電話三三一五番)
瓦房店 長發祥書局

同 日新書局(電話五五六號)
公主嶺 河南 春瑞祥書局
奉天市 鼓樓北 福陞北號(電話三六四〇號)
同 同 同大印書館(電話三九三六號)
同 同 章福記書局
同 鼓樓南 關東印書館(電話二九四三號)
同 軍署大街 震泰報館(電話四二一七號)
同 商埠地南市場 文化廣播社(電話四三五四號)
安東 財神廟街 宏文書局
吉林 河南街 裕興書莊
同 同 萬順德書莊(電話七五八號)

同 河南街西頭 成文厚書局
新京 大馬路 德和義書局
同 北門外 同文書局
哈爾濱 道外 極東派報社
同 道外 震東報社
同 正陽大街 同記書局
延吉 東大街 新文書社(電話十八號)
鐵嶺 西門裏 新華書局
遼陽 城內東大街 源興仁(電話二六七號)
同 二道街 襲平書局(其他各地有名書局)
營口 永世街 亞州派報社(及各地滿洲報分社)

車冑猶豫未定、外城一片聲叫開門。車冑只得披挂上馬、引一千軍出城。跑過弔橋、大叫：「文遠何在？」火光中只見雲長提刀縱馬直迎車冑、大叫曰：「匹夫安敢懷詐、欲殺吾兄！」車冑大驚、戰未數合、遮闌不住、撥馬便回、到弔橋邊、城上陳登亂箭射下、車冑繞城而走。雲長趕來手起一刀、砍於馬下、割下首級、提回望城上呼曰：「反賊車冑、吾已殺之！衆等無罪、投降免死。」諸軍倒戈投降、軍民皆安。

雲長將冑頭去迎玄德、具言車冑遇害之事、今已斬首。玄德大驚曰：「曹賊若來、如之奈何？」雲長曰：「弟與張飛迎之。」玄德懊悔不已、遂入徐州、百姓父老伏道而接、玄德到府、尋張飛、飛已將車冑全家殺盡、玄德曰：「殺了曹操心腹之人如何肯休？」陳登曰：「某有一計、可退曹操。」正是：

既把孤身離虎穴、還將妙計息狼煙。

銀粒仁丹

猛疫受攻　避君三舍

鼠疫、霍亂、腸疫、紅痢萬馬奔騰俄然馳襲如決江河勢甚洶湧遍地猖獗正達極點！

今日何日！諸公自己須保護貴體洵一失足成千古恨時也
凡茶餘飯後外出之際必頻用仁丹以防病菌侵入萬全之策

耑治
▲中暑傷寒
▲水土不服
▲腹痛吐瀉
▲虫蝕牙痛
▲猝倒昏迷
▲頭痛目眩
▲癰痞吞酸
▲精神鬱結
▲食積不消
▲虛弱貧血
▲時行疫疾
其外危急症服此靈藥則消毒除疫真有起死回生之神效

仁丹神效說明

▲仁丹係用日本醫學博士大家合創大成之秘方專選貴重藥料炮製其藥效靈驗萬試萬應故常服此丹能防病疫於未發並補氣血轉弱爲強奏效如神而且味清香郁倘嚼二三粒忽覺心神爽快併除口熱口臭並使聲音玲瓏用作口中香藥亦殊妙

▲化食消毒防疫通竅效驗偉大故每食後服用此靈藥則胃健腸必免胃腸各症之虞

▲喫煙喝酒之前後咀嚼服用此靈藥一二粒即覺異常美味並能除祛烟毒酒害其效靈妙殊顯著也

老少平安之人

●辦事執務 ●聽戲赴宴 ●上船搭車 ●演說談論 ●茶餘飯後 ●讀書勤學 ●出遊行旅 ●勸人請客 ●喫煙喝酒 ●時疫流行

等時必須服用此靈藥仁丹不可須臾離之常備神藥也

兒童病魔！蛔蟲病

家庭重寶

驅除蛔蟲新藥

滅痡寧

另備「蛔蟲殺滅法」函索即寄

萬惡病魔蛔蟲病！先在肺部生長成、穿腸破肝橫行於體中、吸收養料分秘其毒素、不但障碍身體之生長、阻止智腦之發育、實乃傷腦害身、萬病之源泉。亦卽長大成人之最大難關也。

兒童至寶滅痡寧！

既是芳香甘美的佳糖菓、又爲舉世無雙之驅蛔藥、有蟲者服之、蟲隨大便而排出。無蟲者服之能可預防蟲之不再生、誠爲維護天聰。防病於未然之神藥也。

可當藥吃。可作糖用。芳香味美。人人愛好。月服兩回。身腦俱適意。誠爲兒童身體之健壯、智腦之發育佳良、家庭的幸福、國家之強盛計。不可不備之靈藥也。

全國有名大藥房出售

總發行所　有限公司大阪藤澤友吉商店製藥廠　大連支店　大連市山縣通七番地

總經理處　大連　日本賣藥會社支店

補品大王

贈送五千盒

龜齡機

裝在美麗金盒中

世界新藥『龜齡機』是專治男女生殖器病的新藥。是男女愛精中秘寶。缺少兒女的仙丹。返老還童的實筏其配製原料。純用青春物之生殖腺。甲狀腺。睪丸卵巢等經種種化學的操作。配以高貴藥料所製成。故效力絕大。萬試萬靈。復經衛生試驗所化驗證明有效特許專賣

主治　老翁服。恢復青春。生殖力還少復活。青年服。鍵腦强精讀書不忘。凡生殖器病。腎虛遺精及發育不完全。性感缺乏。貧血。作事厭倦。消化不良。視力減退等。及女子經脈不調。過多過少。經脈閉止。子宮寒冷。腹痛。赤白帶下。快味缺乏。半產。及卵巢發育不良。難以受孕等尤爲特效

龜靈機養身固精之奇效

『龜齡機』具有極大滋補力。其一盒之效力。遠勝中國參茸一斤。故凡吸鴉片者。老年衰弱者。青年腎虧者。均宜速服『龜齡機』又患早洩病。則快味缺乏。此藥有滋補眞陰。鞏固玉關之力。患者速服。無不立愈

贈送法

本藥在平津初次發行。特提出五千盒。作爲贈送平津人士之用以昭效力。而便推廣。照以下定價。在經售處凡購買龜齡機一盒者。即贈一盒。凡購買龜齡機半打者即送半打。每人限一打。多者不贈。定價每盒一元五角每打十五元。買一盒送一盒買一打送一打

瀋陽鼓樓西　西藥總批發處　**金城大藥房**

外埠函購欵先匯寄費在內即寄上不悞郵票代洋十足通用

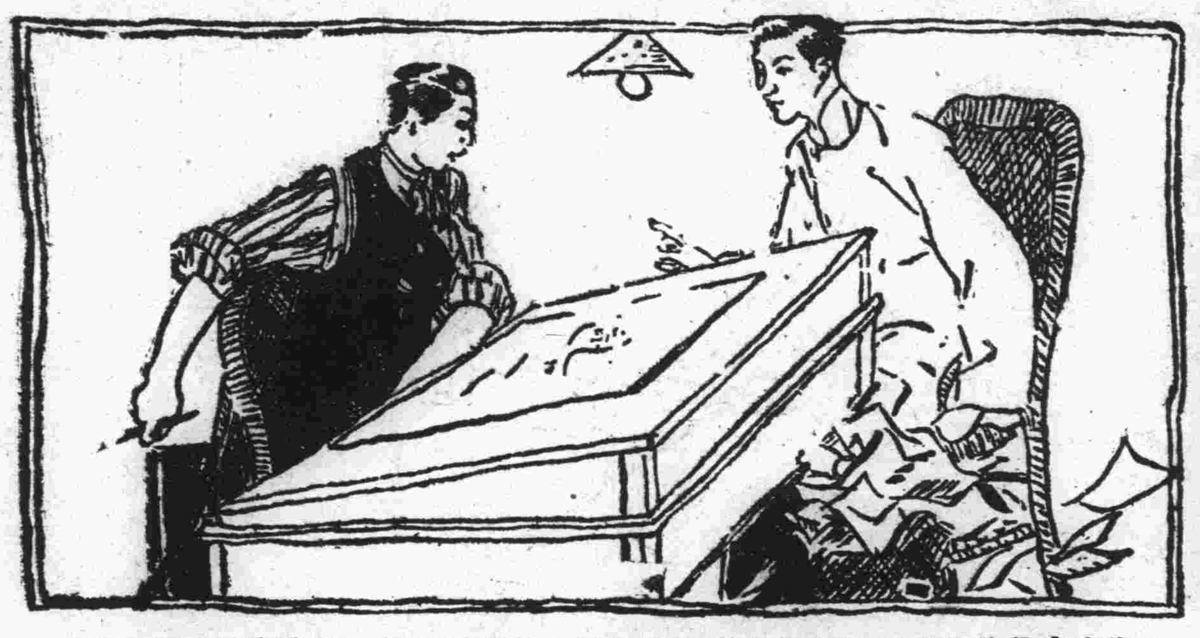

海上名畫家于闌亭君美術圖案畫之錚錚也以事務紛繁恒晝夜不得休息每經劇勞之後體力因之突衰時患精神怔忡腰痛滑精之病加以無暇注重體育、每當體力疲乏之時輒吸鴉片以圖一時之興奮久之成癮、而體力尤爲衰憊、其夫人素娟女士深爲隱憂每恨無相當良藥可恢復其夫之體力、去歲在申報見「龜齡機」所治病症、與其夫之病相合、因購一打按日與其夫服用、半月之後飲食大增、精神充足、體力日健、鴉片煙癮、無形消除雖事務紛繁迄無衰憊之感、因按日常服、至今乃以「龜齡機」爲維護體力之至寶云

代贈處　營口中西藥房、哈濱寰球藥房、本溪濟生醫院、安東瑞祥泰、哈濱華美藥房、洮南德慶仁、長春中西藥房、江省五洲藥房、鐵嶺和發久、遼陽義和堂、千金寨信仁堂、四平街天德堂、大連同德藥房、吉林五洲藥房、大連華西藥房

鹿胎冷香丸

鹿胎冷香丸之聲價

『鹿胎冷香丸』自發明以來治愈婦女重症。何止數十萬。凡經脈不調。宮冷白帶。久不孕育。一切女癆。莫不藥到病除。百發百仲。萬應萬靈。故轟動全國。到處歡迎。曾經政府立案註册。又蒙中央衛生試驗所化驗證明。以及醫藥學專家們諸大家試用及試驗有效證明。各界來函感謝。一切有效鐵證。數萬餘份。而『鹿胎冷香丸』之聲價。不言而喻矣

主治　婦科聖藥『鹿胎冷香丸』專治經血不調。趕前錯後。經來腹痛經脈閉止。色氣不正。紫黑成塊子宮寒冷。赤白帶下。腰腿痛疼。夜不安睡。午後發燒。心跳心熱自汗盜汗。癆病咳嗽。氣虛血虧或胸腹脹飽。飲食少思。或子宮有病。多年不孕。或屢患小產。連傷數胎。以上各症。一經服用。無不立效。藥力絕大。萬試萬靈。

特長及區別

本藥因含鹿胎胚胎腺故對於婦女一切因卵巢而發生疾病者、特別有效、凡經脈不調及閉止宮冷白帶、半產、腰腹疼、顏面早老、及因卵巢發育不良、難以孕育者、更有特效、鹿胎冷香丸乃用化學提精所秘製、非普通局方蜜丸鹿胎丸所可比、藥粒小而收効大、每盒裝二百粒

價目　定價每盒大洋四元每打四十元　外埠函購者欵先惠寄費在內

總經理處　瀋陽鼓樓西　**金城大藥房**

大連

為豫防鼠疫病菌襲來 曉諭市民等特別注意
印就病之來源及豫防法傳單 警察署分撒與商民澈底宣傳

大連市商民住戶、在去年曾一度受虎列拉之恐嚇、幸而各市民均皆積極準備、預防虎列拉之方針、始可得倖免、不意於本年自入秋以來、醞釀日久、猖獗日甚之最令人可驚之百斯篤、即(老鼠瘟)於農安、通遼、四洮鐵路、沿線之鴻興車站附近等處、邇來流行百斯篤(老鼠瘟)之傳染病、已經罹患此疫、而行死亡者、指不勝屈、是故沙河口警察署衛生課、鑒及大連為滿洲國第一之商埠地、對於交通上頻繁、旅客之往來僅僅以二十二鐘頭乃至廿四鐘頭之時間、即可以達到交通之關係、甚為密切、不知悉於何時、這最令人可怕之病毒、即要侵入、亦未可知、因而該署、特印刷關於預防百斯篤之宣傳單、於最近即行挨家靠戶、撒放此項宣傳單、以期商民、互相注意警戒、以防病毒來襲、是為重要的

△百斯篤是甚麼病呢?

百斯篤、是細菌急性傳染的病、平常是在松鼠這些動物之間流行的、是最可怕的病症、以此等動物、直接或向接傳染於人們、其最初大多數、是由皮膚侵入、再侵入腺液(即動物體中分泌液汁處)稱之曰腺百斯篤、如有一染此症、即取敗血而死、即是此症傳染反覆之間、遂合併肺炎病、當即變為肺百斯篤症、為期以兩天、乃至十天以內發現、普通以四五天為最多、在腺百斯篤之病毒、由皮膚侵入時、其症狀為長冷、打寒戰、身體發熱、而淋巴腺、即多見在股、淋巴腺(即兩大腿折窩處)上腺脹(或有時腫起若鵝卵之大)甚感覺激烈之疼痛、漸此腫脹淋巴腺此時已發敗血症、至其臨死之時、言語步行均失常態、於心臟亦衰弱而死矣

原來肺百斯篤症、並非以空氣傳染、實由口中吐出之唾沫而傳染於他人、於是即患咳嗽時、吐出之飛沫、直接呼吸機關、時所感染而得、當覺頭痛、不思飲食、身體疲倦、於是遂發生口乾、惡心、並加身體長冷、發熱、嗣後再過八小時、或十小時、即行咳嗽、或咯痰、其咯痰之時、已經包含無數之百斯篤病菌、遂即漸次即覺腳步不穩、心神恍惚、呼吸窒悶、普通僅在兩天以內、即行各登鬼籙矣

△預防方法

一、驅除老鼠 預防百斯篤、須隨時捕拿老鼠、這是第一要緊的事、不用殺耗子藥、將耗子殺盡、是為至要、房屋之內如有墻縫、必宜設法堵塞、以免老鼠出入

二、驅除蚤 或有於老鼠身上發生之蚤、而感染、故務必將床下等處打掃潔淨、以防蚤之發生

三、如有發見死鼠時、當急報告、於最近之警察官吏派出所(即小衙門)以便受官署之檢查、是為至要

四、務要避免旅行於百斯篤流行之地方、千萬不要去旅行、或公幹等々

五、若有與百斯篤症流行地方往來者、即立時須報告 警察官吏 派出所

六、防備百斯篤病 必帶嘴兜子、以避患者之飛出唾沫之吸入、不可接近於患者、於五尺以內是為重要

滿電又招考 電車之車掌 採用四十名 公學堂畢業

滿電電鐵課、每年於此時期必循例實施招募電車々掌、而本年實施招募、與往年則不同、電鐵課本着滿洲國勵行王道樂土之宗旨、是故凡本年之招募電車々掌、必須純由招募滿洲國人、得由公學堂卒業者、共採用四十名自滿十六歲、至滿二十歲者為合格、報名時期、自本月廿五日至同月廿八日、均於午后一時至四時、報名地點在敷島廣塲、常盤橋、大正廣場、電鐵事務所等等、預想希望報名應試者、當必踴躍云云

將併解交於法院 詐欺及窃盜犯
宋成綸賣窃得之自行車練 黃亨達以買賊贓假官行詐

關於宋成綸二十五歲、於埠頭窃得自鏈行車數條、售於沙河口元町實源利自行車舖、使黃亨達二十一歲、至該舖假冒官人、企圖欺詐未遂、當被沙河口警察署司法係刑事、前後均將其逮捕拘至署內、經鞫訊一過、均各供認不諱、該署將該案判明後、將於日內送移於大連地方法院、按律懲辦、以儆其兇頑云云

大連青年會演戲募捐 劉筱衡與麒麟童出演
十八日晚於敷島町日基青年會館

因受劉順義之刺、入大連醫院療養、現已恢復原狀之青衣名伶劉筱衡君、及至十月十七日、最終演唱於連演舞台之文武老生麒麟童君、楊瑞亭君、張竹軒君、及刀馬之陳麒麟等一行、決為大連青年會、募集體育費(即前此赴新京參加運動大會之缺少額)特於今天十八日晚七時起、在市內敷島町日本基督教青年會、演戲一晚、麒麟童君、本已受奉天之邀特犧牲一天、在連為大連青年會盡義務、劉筱衡君之傷痕雖癒、而仍未十二分復原、亦特別出演一日、為公益事去犧牲、亦可以作臨別之紀念、是連埠一般顧曲家、因石記各名角最終之紀念表演又屬義務、往觀者當十二分的躍踴也、該日本基督教年會、能收容七八百人、故先到者可得佔有優先權、倘在七八百人之後到塲者、或有向隅之嘆也 至於十八日表演之義務戲戲目則於十八日上午撒布戲報、先預誌之於左

麒麟童君、徐策跑城、或溪皇莊(或有變更)
劉筱衡君、女起解
楊瑞亭君未定
張竹軒君 霸州城
陳麒麟君 未定
尚有其他數項好戲、票價則每張售小洋一元二角

記者特訪之於靜養中劉筱衡君、據劉筱衡君所談

鄙人受刺、蒙各界紳商重注及慰問、深為感謝、此次病癒、尚未先一一答謝、歉甚!茲受青年會之約求表演義務戲一天、因事屬義務、實為鄙人所樂為者、但因身體未十分復原、或不能表演得到美滿地步、此點仍請方家原諒為盼、再麒麟童君所談、本已定於十八日起身赴奉天、因為義務之事、實無法拒絕、而本人對於義務事十分的熱心、但因去奉倉皇、有不周之處、統乞各界垂鑒則為幸甚

已就歸途中之州內 會吏員視察團
於十六日自神戶乘船出發

為期視察日本內地、並朝鮮各名勝佳景、於九月二十六日於大連出發之關東廳管內會吏員、自金州會長曹世科氏以下、一行為十一名、由島崎關東廳屬引率之、於七日入東京以來、參觀日光之後、十日參觀拓務省、十一日出席關東廳出張所之招宴等、倍受各地方之歡待、與視察京都完了後、於十一日夜在東京向名古屋出發、一行迄至十五日、於關西各地方滯留之後、致電本報謂、預定乘十六日由神戶出帆之烏拉爾丸、就歸連之途云云

警察官異動 警務局發表

關東廳警務局、為補充轉出於鐵路總局、並滿洲國之警官、關東廳管轄內之各地警察官之異動、業經發表數次、茲於十六日、又經發表新任及異動之警官如左

新京署警部 今村矩八
補蘇家屯警察署長
命奉天總領事館警察署彙務
蘇家屯署警部補 澁谷軍一
免蘇家屯警察署長事務取扱
鞍山署警部補 小野勘七
任關東廳警部、命警務局警務課勤務
皮子窩署警部補 渡部誠一
任關東廳警部、命皮子窩警察署勤務
撫順署警部補 土田久市
補赤峰領事館警察署凌源分署長
四平街署警部補 岡田七郎
補鄭家屯領事館警察署通遼分署長
遼陽署警部補 吾妻源平
命鞍山警察署勤務
通遼署警部補 谷口新五郎
命奉天警察署勤務
警務局警部補

屍體三人相商處理 殺人中園自己
短刀博士投棄於馬欄河 預定十八日送交檢查局

兒玉博士邸殺人事件、沙河口警察署、進行調查、於十六日午後谷川警務主任、赴檢查局、與高井檢查官相議、中園以殺人死體遺棄、證據湮滅罪、勝美以證據湮滅、及犯人隱匿罪、於十八日送交檢查局

調訊上疑問之點

一、中園之殺害青柳計畫的、抑係偶發的

二、死體之處分中園曾脅迫博士否

關於右記之二點第一項中園極力主張、事出偶然、第二項兒玉博士、供受中園之脅迫、幫同處理屍體、經沙河口警察署調訊之結果、中園因熱戀勝美、乃對青柳出以暴行、為驅除妬疾、認定豫有殺意、將青柳殺害後、三人非常後悔、遂由三人相互談商辦法、中園所染之血衣翌日於博士邸之廚房中、由博士與中園二人燒化之、究行用之短刀、由博士投棄於馬欄河中、其後研究善後策、勝美供稱博士曾制止中園無非欲使博士有利、然而總不能免得死體遺棄、並犯人隱匿、證據湮滅罪、而勝美夫人、於十六日午前九點拘傳地方法院二樓第四調室、續行調審、至午後七點方完、兒玉博士、亦於午後一點、自嶺前刑務所、提出於地方法院三樓、檢察局休息室、約經三點餘鐘、始行告閉、將勝美夫人、及兒玉博士所供述作一比較的考證云、檢查局因尚未調訊完結、更將拘押之期間延長、以死體遺棄幫助罪、再行調審云

福德街之小火警

十五日午前四點半餘鐘、市內福德街八番地、燒酒釀造業之張忠恩處、忽由煙筒發火、遂經西崗子、沙河口兩消防署員救息、未成大事損失頗輕云

關東廳謀展塩業

關東州內惟以海鹽為大宗之出產、年來經當局之指導、及提倡、其生產額、較之往年、尤特大為增加、據調查年中之出產額、有四億之多、核金價值二千百萬圓、現關東廳、為同業者謀福利、減輕其出產之費用、除提高州鹽之聲價外、船之使費極力縮減、故曾派員於實地調查、決於明年以預算二十一萬一千圓、在大長山、皮口、城子疃、[illegible]鳳鳴島、旅順等鹽田、設立貯鹽場、將所產之鹽、貯於塲中、再以船載、本船與現場相距二哩、其間之運費每百斤僅需一角、因此可減却重大之使費、再以其地之形勢或築港、或架設棧橋、或利用便利之機械、皆可謀同業之便利及經濟、對此種種、於明年開始調查、以便實現於是州內之鹽業、更增一番之發展、前途銷路正莫可限云

大連女子商業 新校長到任

大連女子商業學校長、樋口光雄氏、因就職於滿洲國、繼其後任者、即前富山高等女學校長上村高直氏、該氏乘十六日入港之貝加爾丸、經全校學生歡迎裏、同其家眷來連矣

全線將一齊實施 改善車站設備
待客室與出入驗票所 經鐵道部研究豫定案

滿鐵當局、鑒及來往乘車旅客之混雜、與有不正當之乘車者之防止對策、非實施各車站之改札制度不可的、鐵道部、現正研究改札制度中、而旅客待合室之設備、尤為最重要、如照大連驛之現狀實行之、尤為困難、但待合室、實行改善者、為後局部的事、倘能實施時、全線各驛、均一齊實施改札制度、與徵收入塲料、關此鐵道部已行確定、至於待合室之改善、及實施期間、現正研究中云

兩部長同時晉京

電信會社之崗田營業部長、與中田技術部長、對政府當局、報告事業狀況、並議商

盜金庫犯人 警署搜捕中

十六日午前八點四十分、大連大和旅館之大金庫、發現紛失現金支票合計千九百七十九圓九角、急報大連警察署、前往現場檢驗、以尾場義雄、為指名犯人搜捕中、諒不日即將落網、尾場係滿鐵理事長國澤新兵衛所介紹、入社見習、尾場出身門司市之豐國中學、上海東門同文書院三年終了、在上海三井物產勤務、於本年三月來連、五月入社者

廣播順序

十月十八日(水曜日)
前六點 廣播體操第二
前六點卅分 廣播體操第一
前十一點 行市(錢鈔、特產、股票各地行市)
前十一點五分 講演(滿洲國之特產)實業部農林司長 松島鑑
後零時十分 行市(錢鈔、特產、股票、各地行市、公設市場價目)新聞
後三點卅分 行市(錢鈔、特產、股票、各地行市)
後六點 新聞
後六點卅分 新聞 小孩之時間
(一)小孩之新聞
(二)齊唱 大連伏見臺尋常小學校
(三)對話唱歌(人形)
(四)朗讀(日本人)
(五)齊唱(一)故鄉之廢家 長城
職業紹介事項、新聞、氣象通報

法院事項

△起訴▽
△原告 王兆炳 被告鮑相元 請求欠款金四十三圓四角五分(十、十)
△原告 王象乾 被告劉治英 外四名 請求房租金一千圓(十、十二)
△原告 王喜鳳 被告單晉如 外另一名 請求貸款金七百卅圓(十、十二)

本社啟事
逕啟者茲委任唐潤之君為大連總派報處長嗣後各界如有訂閱報章者希與唐君接洽可也此佈

啟者鄙人久蒙遠近紳商各界格外關垂曷勝銘感今又承滿洲報社委以大連總派報處長之職誠恐才疏學淺不堪勝任深望新知舊雨倍前援助是為所懇謹將外勤人員氏名列後望祈各界注意焉
外勤經理 王君一
外勤派報 殷乃普 宋秀岩
收欵員 唐有沈
滿洲報大連總派報處 處長 唐潤之 謹啟
大連市三春町 長電話九四五六番

恭謝宿舍八號劉氏養母盛德
妾生不逢辰幼失怙恃橫被奸謀墜落風塵七載於茲幸蒙養母垂顧視同親生愛護備至今以期滿遣嫁于氏以成家室俾以自新既不取分文身價且又復資予妝奩載恩載德無可言宣謹登報端藉鳴謝忱
新起街四九 王劉玉環 啟

真正良醫
鄙人因咯血各醫診治未効乃求診於大連西崗東關街春華醫院長徐榮先生始荷判明為心臟病服藥後即得速愈數月未發現已健康如常如此良醫實令欽感特謝
李子良 啟

大連市西通六十四番地
王仁眼科醫院 電六七五二號
地址 在常盤橋西廣場電車道中間路北便是

大連社交舞踏研究所
招募學員速成教授學費從廉 日班午後一時至四時半 夜班午後六時至十一時 特別及遠方教授另議 指導馬源昭及隨時聘請名家指導 大連市惠比須町一七六

廣告
本工場專造各種玻璃器具料盃料碟紅大小瓶類坐掛罩燈一概俱全零售批發定期不悞倘蒙惠顧不勝歡迎
地址大連市榮町二番地(即西崗東關街鐵道北)
南滿洲硝子會社 電話五七四〇番

穿洋服諸君注意!!
本號在連十有餘年、洋服材料花樣時新、新由上海請到技師、諸君欲穿英國呢絨、向來販賣英國呢絨、竟達一千餘種之多、洋服手工精上加精、請到敝號參觀選擇
大連市監部通 **升昌祥** 洋服呢絨店 電話二一七五五番

五淋新藥發賣
班無為大阪醫科大學醫學士福原正義先生所創製為慢性急性五淋之新藥一經服用確能立奏效果
一盒 得利格諾賓(Dorgon obn)
(五日分金一元五角)
(十日分金三元)
總發賣元 **日本橋藥局** 大連市信濃町四十四番地 電話八三六二番 振替大連四四九七

各科診療病室完備
岐山醫院 醫師楊鳳鳴
小崗子平康街五十七番地 電話四六五七

齒科 **早川醫院**
大連市西通九十三番地 電話三九七一番
分院 金州新市街

廣告事件…… 電話四〇三二四番

文房具 運動具 服裝 印刷
健美商行
大連西崗新大街一五七 電21653

大連新昌號紬緞呢絨皮貨店 廣告
江楓弄紫羅菊飄丹應時運到奇異絲絨維新綢緞流行布疋新式衣料大宗皮貨刻已到齊細毛軒裘無不完備定價劃一分外克己各界垂顧必竭愚誠以副雅意也
大連市平和街卅番地 電話 門市部三八四七 批發部長四九〇四

新到……品質第一 顏色新鮮
毛線大減價
大山通(三越對過) 須藤專賣毛線店

大連雙興隆廣告
啟者本號開設在監部通已歷多年專辦東洋各種雜貨無不搜羅齊備早為各鎮顧主所盡知當此春去夏來正宜暢銷各貨之際本號早遣有專員應時採辦適用各貨目下已謂齊備不但取價低廉並且諸貨尤稱優美延蒙台駕光臨或通信委備無不竭忱歡迎
營業目錄 台布、毯子、磁盆、鏡子、時計、磁器、汗衫、手套、化粧品、衛生衣、禮帽、草帽、便帽、毛線、暖瓶、仁丹、各種膠皮鞋一切應時雜貨種類繁多不及備載
本號謹啟 電話四八二三番

嗎啡中毒科 阿片 嗎啡 海洛英慢性中毒症
京都醫學士 **小野寅市**
△診察日期 大連、月火水 奉天、木金土
大連磐城町 岩島病院內(午前)
大連平順街 岐山醫院內(午後)
奉天八幡町 新井醫院內(午前)

大連 **協茂盛紬緞莊** 廣告
白露初凝涼風海至秋季衣料均早到齊如巧奇絨天鵝絨豹皮絨等物各樣甚多又及備載而化粧物品寰球雜貨種類尤繁各界應需莫不盡有非特物美價且低廉並備禮劵餽送甚便惠顧諸君盍興乎來方知非虛偽宣傳也
地址浪速町五拾番 電話長五四五三 長四六三二 四九八八

大連國際運輸公司保險部總代理店
東北商行招募芝罘遼陽代理店啟事
敬啟者敝行承國際運輸公司保險部委以滿洲總代理辦以來倍受各界熱烈之歡迎所謂賠款迅速信用昭然是故商民有口皆碑今敝行預為普遍計特募芝罘遼陽代理店一處如有希望應募者以信接洽或面談對於待遇無不豐滿特此緊要聲明
大連市三春町二番地 東北商行保險部 經理唐潤之謹啟

▲秋季洋服陳列
▲秋季小孩服陳列
▲秋季化粧品陳列
▲秋季用綢緞雜貨陳列
三越發售 商品標
▲信用家就是三越請大家快往去買貨真價廉各種貨物一概俱全
▲新鮮食料及山珍海味一概俱全之食堂
三越 大連市大山通 電話四二八一一番

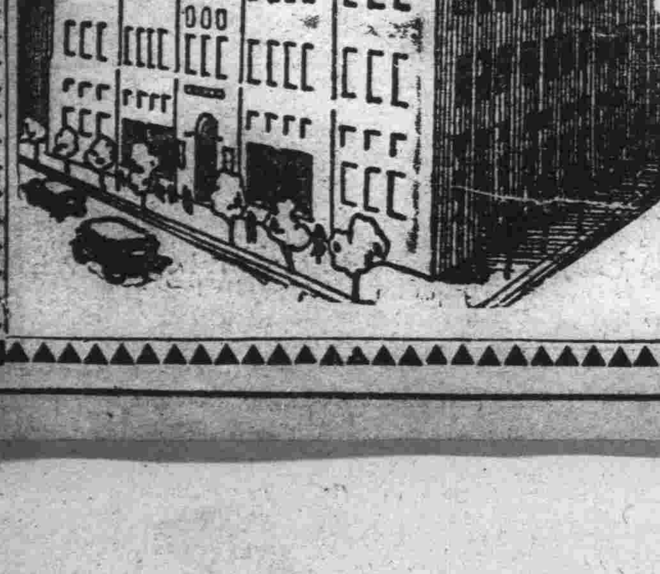

經濟

神嘗祭滿日市場均休
海外大條俱報縮
美國物價暴落標金材料頗佳
中美日美英美滙兌仍續疲落

據本報十七日專電、海外市況、各地大條、續行報縮、倫敦現市十八便士八分一、期市十八便士十六分之三、紐約爲三十六仙八分一、孟買爲五十六盧比八分三

各國滙兌仍繼續下落、中美落二十五仙、爲二十九弗整、日美落二十五仙、爲二十六弗八十七仙、英美則落二仙八分一、爲四弗五十三仙四分三云

十七日爲神嘗祭、除電報滙兌外、各地錢鈔特產市場均各休市

十七日上海電訊、美國物價以及英美滙兌繼續暴落、故標金頗佳、於是大連貪利者、急爲出賣、終以買者頗多、價漸提高、美滙以投機幫賣買區區、亦合標金之步調、現貨由二八四分之三、賣至二八十六分之九、東滙日本內地與大連休市、於稍提中以賣貨薄弱故、銀行賣方疲至一〇七云

十月上旬中之新大豆登市量

新大豆之登市、漸次增加、同時市中現貨、亦每日有十七、八車之交易、玆將十月上旬之新大豆登市示之如左

一日	四九二、石二一
二日	一、二〇二、七六
三日	四八五、四三
四日	
五日	七一九、九七
六日	一、三〇九、石五三
七日	一、四四六、九五
八日	二、五四九、四七
九日	二、三五一、〇一
十日	三三一四、二九

新大豆開始混保

哈爾濱訊、北滿新大豆、現在東南兩部線已盛旺上市、併開始經營混保、據特產界消息、連日三岔河方面新豆上市、頗形活躍、本月(十日)已有混保五車、經品質檢查員檢查之結果、非常優良、實爲在混保上均爲一等品、實爲近年之最新紀錄、該新豆平均完全粒占百分之九十一、乾燥程度占百分之十二至十三、惟損傷粒似乎太多、若今後天氣良好、本年度新豆品質、將來全般尙有列爲混保一二等之可能性云

凌川特產價跌及半

錦縣地境土地肥沃、每屆各粮莫不豐收、致今歲年逢大有、五谷豐登、農民雀躍、商民歡悅、本邑農產以芝麻吉豆(即綠豆)號爲特產、每年收成芝供油房軋油、豆售於粉房製粉、其貨流入他埠者鮮矣、惟昨年以收成不佳、故以行價提漲、計芝麻每斗大洋三元五角有奇、吉豆二元八角、惟今秋豐收及倍、且籽粒飽滿、詢之行價較昨年跌價半數、現售芝麻每斗一元七角、吉豆一元六角五、今價之跌、可見穀粮之豐收矣

錦縣之特產大豆行價由跌而漲
提漲原因有運往大連者

錦縣農產物向以大豆爲佳品、東省號爲特產、故農多播種、每遇雨水調和、即收豐饒、且籽粒大實、如偶遇荒旱之年、其收量較他粮收尙佳、致農民喜多植、本年也、逢好雨、農種倍昔、春種夏培、時屆仲秋下浣、始逢豆熟之際、現皆割收入場、除早已登市外、現餘寥寥、正收打間、當豆初登市時、行價乃節々跌降、由一元七角五分、竟一落而至一元零五分、詎於月之十二日、晨市始罷、當往粮商、探詢斯豆行情、價微漲、每斗爲壹元壹角有奇、探其價漲原因、該豆似有裝運西海口、搭裝帆船、運往大連出售者、寄其價尙蠕々提漲中云

中國實業部規劃創設酒精工廠
擬以高粱爲原料

南京訊、中國實業部工業司長劉蔭茀、計畫創設之酒精工廠、其原料原擬以各地糖廠之糖蜜充之、嗣經確實調查、此項原料國內產量不豐、現擬改爲高粱、官商合資創辦、原則經行政院會議通過、商股方面、由趙景清自行在滬招集足額、官股方面、本部擬由撥存英倫之中英庚欵項下撥付、前已將合辦該廠計畫書、送庚欵董事會查照辦理、俟該會通過後、即可領用欵項、籌備設廠事宜云

新立屯棉花落價

新立屯今歲棉花收成較比往年大形減少、而新棉登市、竟售籽棉百斤大洋十二元三角、一般種棉者因得善價、均抱樂觀、豈知近日竟至落價十元零三角、觀之有落無漲、存棉未賣者、均抱杞憂、考其原因不無受中國棉麥借欵之影響也

十四日鮮銀結帳

京城電訊

發行高	一一〇、〇三六、一二一、〇〇〇
正貨準備	六〇、二三九、〇一四、三三六
保證準備	四九、七九九、〇九七、五四

錦縣暢銷麪粉出售之價額

省西各縣民食、多需谷粮、錦縣雖係產粮之區、商民向多需面粉、致市井面莊林立、疊運來錦銷售、除富地商民食需外、更有裝運外埠者、而各面售價、時有漲跌、向無准制、本年面莊、營業頗佳、近詢各面價語我誌左、兵船面每袋二元七角、紅三角二元八角、美人二元七角、紅三三、紅藍車二元七角二、實船三元、其多種未錄、而購面足百袋者、每袋與零售價減四五分不等云

滿洲棉花協會收棉已實行

滿洲建國兩載餘、對於農產以棉爲特產品、遂於全國三十萬畝肥田、遍置棉花、每年收棉、可得一千億五千萬斤、經當局組織、滿洲棉花協會、併以本省產棉之區、計海城、蓋平、黑山、義縣、遼陽、遼中及錦縣等縣、設置指導員事務所、芹澤常一氏、前曾赴省商洽收買策、即返委託承與泰店代買存、該號已張牌收買、於月之十一日、公價收買矣、計穰花百斤、行價四十元零五角三、籽花百斤、九元六角三、致買入成績容續誌

大同元年份貿易統計概況
【滿洲國財政部發表】(四)

對外貿易價值總數比較表 (單位海關兩)

	一九三二年(大同元年)	一九三一年
出口	三九四、九六九、〇七〇	四七三、八六八、九四一
進口	一九二、九九一、九〇〇	二一八、九四八、九七二
進出口共計	五八七、九六〇、九七〇	六九二、八一七、九一三
出口超過	二〇一、九七七、一七〇	二五四、九一九、九六九

對外貿易價值按國別總數比較表 (單位海關兩)

地別	一九三一年 出口	一九三一年 進口	一九三一年 計	一九三二年(大同元年) 出口	一九三二年 進口	一九三二年 計
日本	一八二、七一一、八三五	九四、〇六六、四三五	二七六、七七八、二七〇	一四八、七五三、七五〇	一一二、三九四、六一六	二六一、一四八、三三六
內地及台灣	一五九、一九二、七一〇	八七、二六九、一九八	二四六、四六一、九〇八	一二一、六二四、八八六	一〇四、一二二、六三二	二二五、七四七、三一八
朝鮮	二三、五一九、一二五	六、七九七、二三七	三〇、三一六、三六二	二七、一二九、二六四	八、二七一、九八四	三五、四〇一、二三八
中國	一四七、七八一、一二九	六六、二九六、一九〇	二一四、〇七七、三一九	一〇八、九五三、四一五	三五、二三六、〇九七	一四四、一八九、五一二
俄國	四五、四八〇、〇一二	一四、四七三、二八六	五九、九五三、二九八	二一、六五七、九八九	四、三七五、七二九	二六、〇三三、七一八
香港	七、五八八、〇二八	八、五四二、三二二	一六、一三〇、三五〇	三、四三八、六九〇	五、一八六、二八九	八、六二四、九七〇
印度	二六四、二〇二	六、〇〇一、七六七	六、二六五、九六九	一、三六一、一六五	一一、七九五、四九三	一三、一五六、六六三
和屬東印度	六、七四一、三八七	一、三五一、三三七	八、〇九二、七一四	三、四七一、七五三	一三七、五二六	三、六〇九、二七〇
英國	一六、四四三、四九四	四、三七六、三二〇	二〇、八一九、八一四	七、〇六八、五三七	四、五五五、五五九	一一、六二四、〇九六
法國	一、五三三、二五二	七〇五、六五八	二、二三八、九一〇	一、九四〇、七一三	六三四、三三七	二、六五七、〇一〇
德國	五、五八八、一七八	四、八八三、九五五	一〇、四七二、一三三	四七、四〇一、二〇九	三、六九八、三一七	五一、〇九九、五二六
比國	三五六、三六八	二、一九四、六四八	二、五四五、〇一六	九六六、八九四	五一五、〇二九	一、四八〇、〇一三
和國	三八、五九六、七二三	五六五、七〇九	三九、一六二、四三二	四、〇四〇、四五七	二〇六、九四六	四、二四七、四〇三
義國	三、〇一八、一八五	六四三、三四四	三、六六一、五二九	一、三八九、三二九	八五、三五五	一、四七四、六八四
美國	六、一二〇、〇五三	一二、六二四、一〇四	一八、七四四、一五七	三、二一一、五六八	一一、二七六、八四七	一四、五八八、四一五

錦縣財務沿革誌略 (十四)

交還委議各稅

甲、田賦

賦率改廢

始征自康熙二十二年或征銀、來或征草豆歷沿自民國三年、田賦劃一凡旗民地畝暨歷年、支放各項地畝向在旗署旗倉、納課納租之地統歸錦縣知事、按上中下沙四則計畝征收上、則每畝年征一角五分四厘中、則一角一分下則六分六厘沙、則三分三厘(均增收經費一成)、賦欵從前儘數解省民國二十一年一月奉令委讓地方、三月六日錦縣執行委員會第十一次議決將各則田賦增收一成經費取消計上則地每畝征洋一角四分中則每畝征洋一角、下則每畝征洋六分沙地征洋三分至大同元年四月十日復經執委會第十三次議決將上則地每畝減按一角六分征收中則地九分下則地二分沙城三分並自四月十日起將民國十六年以前民欠田賦一律豁免大同元年十月日奉令將田賦交還中央作爲國庫收入仍由縣署代收、縣於十二月一日實行交還嗣於大同二年一月五日奉縣署第五號訓令轉奉稅務監督署蔵代電開奉令元年度田賦減半征收舊欠全免經各機關各法團紳商等會議本縣於二月一日起實行仍照舊率減半計上則每畝七分七厘中則五分五厘下則三分三厘城則一分六厘五毫並將十七年至二十年民欠田賦一律免除

完納期限

未交還前按年自十一月一日開征至次年四月底止

處罰辦法

未交還前每年逾五月一日加罰一成逾六月一日加罰二成逾七月一日加罰三成從前罰欵以半數解省半數歸縣署提成民國二十一年一月奉令將解省半數讓歸地方大同元年十月一日因國地稅劃分奉令交還中央一併正賦現均由錦縣公署代徵

四則地數

與畝捐各則地數同茲不贅列

(未完)

四平街背後地新穀登市激減

九月中四平街背後地之新穀登市數量爲一千七百九十八噸、較昨年同月示有二千八百六噸之激減、該以爲特產界有史以來之賤價出現之結果其登市之細目如左(單位噸)

	本年九月	昨年九月
大豆	一六、八七	四、五四五
高粱	一一	二六
吉豆	—	三三

大同二年度奉天市歲入歲出預算
並特別會計與都市計畫概要

奉天市長閻傳紱氏、鑒於爲政首在財政之公開、故自任以來、對於財政力謀公開及收支之平衡、特於十四日上午九時半、招集市內滿日新聞記者二十餘人、到署、於財政上有所發表、玆略誌於下、查本署之財政向無相當清楚之辨法、故收支亦頗紊亂、而無秩序、此次自大同二年以來、曾經呈請民政部使本署財政獨立、而今而後支出入之眼目、非常清楚云云、後又對於大同二年度奉天市歲入歲出之預算、亦按條詳述、玆並誌於下

◎大同二年度奉天市歲入歲出預算

歲入
一 國幣八拾七萬六千六百七拾圓 經常部預算額
一 國幣貳拾九萬貳千貳百參拾六圓 臨時部預算額
合計 國幣壹百壹拾六萬八千九百零六圓

歲出
一 國幣八拾九萬七千九百零六圓 經常部預算額
一 國幣貳拾七萬壹千圓 臨時部預算額
合計 國幣壹百壹拾六萬八千九百零六圓

歲入 經常部

一 財產收入	六七、五六七
二 使用料及手數料	二〇五、四七一
三 雜收入	九五、七八五
四 市稅	四九四、八四七
五 繰入金	一三、〇〇〇
經常部計	八七六、六七〇

臨時部

一 剩餘金	二九二、二三六
臨時部計	二九二、二三六
歲入合計	一、一六八、九〇六

歲出 經常部

一 本署及商埠局費	三九四、七八六
二 屠獸部費	四八、八八一
三 市立小學校費	一三九、五九二
四 北陵費	三、七六八
五 公園及苗圃費	九、〇八〇
六 奉天市公報費	六、九〇〇
七 通俗閱覽室費	一、〇二〇
八 市立醫院費	三九、三三二
九 商埠衛生隊費	一二、二五四
十 請願警察費	一八、二六六
十一 土木費	五〇、七二七
十二 雜支出費	二〇、四〇〇
十三 預備費	二九、九〇〇
十四 市衛生隊費	一二三、〇〇〇
經常部計	八九七、九〇六

臨時部

一 土木費	二一七、五四〇
二 街路樹費	四、五〇〇
三 營繕費	一五、九六〇
四 寄付金	一五、〇〇〇
五 傳染病預防費	五、〇〇〇
六 救助費	七、〇〇〇
七 補助金	六、〇〇〇
臨時部計	二七一、〇〇〇
歲出合計	一、一六八、九〇六

◎大同二年度奉天市特別會計
△傳染病舍歲入歲出預算

歲入 一 國幣壹萬貳千圓 歲入預算額
歲出 一 國幣壹萬貳千圓 歲出預算額

歲入
一 補助金 一二、〇〇〇
合計 一二、〇〇〇

歲出
一 傳染病舍費 一二、〇〇〇
合計 一二、〇〇〇

◎都市計畫歲入歲出預算

歲入 一 國幣五萬六千四百五拾圓 歲入預算額
歲出 一 國幣五萬六千四百五拾圓 歲出預算額

歲入
一 補助金 五六、四五〇
合計 五六、四五〇

歲出
一 大奉天都市計畫實行委員會費 五六、四五〇
合計 五六、四五〇

◎大同二年年度奉天都市計畫預算概要

一 國際道路負擔費 三九、〇〇〇圓 (市署剩餘金)
二 中央卸賣市場分場建設 三二、〇〇〇圓 (市署經常收入)
三 上水道籌備處費 八〇、〇〇〇圓 (借欵)
四 都市計畫事務費 一一、六〇〇圓 (中央補助)
五 都市計畫測量其他經費 四四、八五〇圓 (中央補助)
合計 九二七、四五〇圓

電報滙兌 (十七日)

倫敦銀塊	一八便士八分一
同期市	一八便士十六分三
紐約銀塊	三六仙八分一
孟買銀塊	五六留比八分三
英美滙兌	四弗五三仙四分三
日美滙兌	二六弗八七
中美滙兌	二九弗〇〇

▲匯豐掛期 (十七日)

日滙	一〇五元五〇〇
英滙	一仙三便士六二五
美滙	二八弗五六二五

▲上海標金

開行	八二八元六角	買
最高	八三三元〇角	賣
最低	八二六元〇角	買
收盤	八三二元五角	賣

▲上海外匯

東匯	一〇七元〇〇〇	賣
英匯	一三先令便士一六二五	賣
美匯	二八弗六二五	買

東北人物志

已經絕版、不再印行、所餘無多、如不急速購買、即永久不能得矣
◎定價大洋十五元(特價七扣)◎特價先惠不要郵費

華譯國聯調查團報告書
代價先惠 不取郵費

忽又三版

附錄
◎日本意見書◎九國遠東條約
◎中日代表之演說◎非戰公約
◎國際聯盟會盟約
【每冊大洋六角附錄在內】
▲僅購附錄每冊大洋五分郵費二分(但無國際聯盟會盟約)

總發行所 大連市常盤町二十九番地 滿洲報出版部

發售處

大連沙河口大正通 啓明書社(電話九四二七番)
同 西崗子大龍街 啓化書社(電話五〇三一番)
同 西崗子大龍街 聚勝堂書局
同 西崗子平和街 新昌號(電話三八四七番)
同 西崗街 協源茂(電話五七五九番)
同 浪速町 協茂盛(電話四六三二番)
同 東鄉町 聚勝堂書局
同 連鎖商店街 右文閣(電話三三一五番)
瓦房店 長發祥書局
同 日新書局(電話五五六號)
公主嶺 河南 春瑞祥書局
奉天市 鼓樓北 福隆北號(電話三六四〇號)
同 同 同大印書館(電話三九三六號)
同 同 章福記書局
同 鼓樓南 關東印書館(電話二九四三號)
同 軍署大街 震泰報館(電話四二一七號)
同 商埠地南市場 文化廣播社(電話四三五四號)
安東 財神廟街 宏文書局
吉林 河南街 裕興書莊(電話七五八號)
同 同 萬順德書莊
同 河南街西頭 成文厚書局
新京 大馬路 德和義書局
同 北門外 同文書局
哈爾濱 道外 極東派報社
同 道外 震東報社
同 正陽大街 同記書局
延吉 東大街 新文書社(電話十八號)
鐵嶺 西門裏 新華書局
遼陽 城內東大街 源興仁(電話二六七號)
同 二道街 襄平書局
營口 永世街 亞洲派報社
(其他各地有名書局及各地滿洲報分社)

大阪商船出帆

▲開往天津 志摩丸 十月廿五日
▲日東丸 十一月一日
▲江龍丸 十一月八日
▲開往橫濱(掛令治) 江龍丸 十月廿二日
▲志摩丸 十月廿九日
▲日東丸 十一月五日
▲開往門司神戶大阪 西亞得爾丸 十月十九日
▲亞米利加丸 十月二十日
▲烏拉爾丸 十月廿一日
▲哈爾濱丸 十月廿三日
▲特克馬丸 十月廿四日
▲香港丸 十月廿五日
▲烏斯利丸 十月廿七日
▲貝加爾丸 十月廿九日
▲開往上海福州基隆高雄 盛京丸 十月廿二日
▲長沙丸 十一月八日
▲福建丸 十一月十六日
▲開往紐育 北海丸 印下截客 十月廿七日
大阪商船株式會社大連支社 電話四一三七番
奉天出張所電話川九一一四番
新京出張所電話二一三九番

惠通行出帆

▲開往芝威仁 利通號 十月廿二日
▲開往芝罘 福壽丸 十月二十日
▲開往門字令尾 照國丸 十月三十日
▲開往安東 神福丸 十月十八日
▲神裕丸 十月十八日
惠通行 電話六一一八、三八五一

阿波共同汽船大連出帆

▲十六共同丸 ●開往芝罘威海衛青島 十月二十日
▲廿六共同丸 十月廿三日
▲廿六共同丸 ●開往芝罘威海衛仁川 十月十八日
▲長山丸 ●開往天津(塘沽止) 十月十八日
▲長山丸 ●開往仁川鎮南浦 十月廿二日
▲十八共同丸 ●開往芝罘 十月十八日
阿波國共同汽船株式會社 大連市山縣通二〇〇番地 大連支店

日清汽船大連出帆

▲當山丸 ●開往上海青[illegible]香港廣東 十月廿四日
▲唐山丸 十一月四日
▲華山丸 十一月七日
▲瀛山丸 十一月十五日

政記輪船出帆

▲永利號 ●開往芝罘 十月十九日
▲茂利號 ●開往天津 十月二十日
▲有利號 ●開往龍口登州 十月廿一日
▲勝利號 ●開往青島 十月十九日
政記輪船股份有限公司 電話四一四一番

大連汽船出帆

▲大連丸 ●開往青島上海 十月十八日
▲青島丸 十月廿一日
▲奉天丸 十月廿四日
▲天津丸 ●開往天津(塘沽止) 十月十八日
▲長平丸 十月廿一日
▲天汐丸 ●開往安東 十月二十日
▲天汐丸 ●開往天津(天津溯航) 十月廿五日
▲龍平丸 ●開往龍口 十月十九日
▲山西丸 ●開往長崎基隆高雄 十月廿四日
▲山東丸 十一月四日
▲河北丸 ●開往新瀉伏木敦賀 十月廿三日
▲遼河丸 ●開往芝罘清津雄基 十月廿五日
▲龍鳳丸 ●營口大連阪神行 十月三十日
大連汽船株式會社

專屬貨客經理店 大連市敷島町永和公司 電話七八六八·七二七五 阪神航路 專屬貨物經理

澤山兄弟商會 電話五二六五、四六八一番 台灣航路荷客取扱店 大連敷島町

丸二商會 乘船切符發賣所大連伊勢町 ジャパンツーリストビューロ 大連案內所電話五五五四番

瀋陽有聲電影院
四經路·七緯路 (電話一五七一三)
……十月十五日至十八日……星期日至星期三……

自由之花

中國聲片之飛將軍！電影界的晴天霹靂！

鮮花般的美人、瓊漿似的醇酒、溫柔鄉縱自銷魂、却磨不了英雄壯志、烈士鴻猷、表演熱烈如火如荼……情節悲壯可歌可泣、穿插豔膩如醉如痴……志趣高尚盡善盡美、本片那段可歌可泣的故事、宅明白的昭示我們：

男子、應當怎樣拋棄了醇酒婦人、榮貴顯達、忘却了個人潤益、爲大衆謀幸福！女子應當怎樣拋棄了鉛華脂粉、兒女私情、應當跑到時代的前線、盡一分責任、是明星影片公司中國代表作之一、大中國賽會中國選出赴賽前有聲巨片五部

新世界電影院
陽曆十月十七日起映五天

加映 有聲寫眞 漫畫滑稽 完全說話 比前更強

十四集 紅蓮寺

不日放映 全部有聲說話 ◎轟動全球古裝名片 四郎探母 譚富英 雪艷琴主演

決於十月廿二號放映 明星公司出品 胡蝶女士主演 全部有聲說話 ◎自由之花◎